DESCONOCE FUNCIONARIO CAPITALINO ACUSACIÓN VS. OEV

Otra de Loyola en Querétaro

Marginan a No Católicos De obras sociales

Herencia del Pasado 11-A

No se han incrementado en el país los grupos armados: Santiago Creel

30 AÑOS siendo el mejor diario de la región

Jueves 16 de Agosto de 2001

Tepic, Nayarit

Meridiano de Nayarit

ESTABLECIDOS EN TEPIC

EXTORSIONAN FISCALES A COMERCIANTES

Por no gustarle bases oficiales

Enloquecido Pineda lanzará convocatoria propia

...ACEVES DEL OLMO

...rgumentó molesto ...ción al respeto y ...no de la clase ...adora al documento ...Rodríguez Alcaine

...el actual dirigente ...la publicación de ...pia invitación al XX ...eso el mismo día

PROCESO CTM 7-A

Por protección a nayaritas

Casas y no lotes en la Cantera: JC

...enta la gente con ...os suficientes para ...uir casas, sostuvo ...diputado del PT

...requiere un ...ograma de vivienda ...plan de pagos ...bles, insistió

LOCAL 3-A

SERIO ABUSO DENUNCIO el presidente de CANACO, José Luis Donjuan de la Peña, hacia los comerciantes establecidos por parte de los fiscales del Ayuntamiento de Tepic. (Fotos: Mike Rosales/Archivo/MERIDIANO).

Provienen las quejas del comercio de bebidas alcohólicas, detalló José Luis Donjuan

«Todo lo que sucede en Tesorería tiene signo de discrecionalidad, autoritarismo y prepotencia», criticó

Por Lourdes Vázquez
MERIDIANO

Tepic.- Ahora los comerciantes establecidos se quejan de la actuación de los fiscales del Ayuntamiento capitalino, quienes han tratado de extorsionarlos, sin que las autoridades aún cuando tienen conocimiento de ello hagan algo al respecto, según lo denunció el presidente de la Cámara Nacional de Comercio en Tepic (CANACO), José Luis Don Juan de la Peña.

LOCAL 3-A

PropusoAlejandro Pascencia

Urge de Echevarría gro a su política de promoción

Debe dejar de esperar la ayuda federal quse está destinando para otros proyectos del país, inó el economista * **Requiere un golpe de tim**en la conducción del proyecto de desarrollo ecomico estatal, recomendó

Por Manuel Rueda
MERIDIANO

Tepic.- Para el economista y analista político Julio Alejandro Plascencia Flores, al gobierno estatal le es urgente dar un giro en su política de promoción del desarrollo económico y dejar de esperar la ayuda federal que se está destinando parros proyectos en el país. iere, la alianza política y estrgica con las entidades de estgión del país. Respecto a la cenía del informe de gobierno, ntrevistado dijo que desde sunto de vista, «sería recomeble un golpe de timón en la cucción del proyecto».

POLICA 5-A

Basado en estadísticas y obras

Presentará Antonio Echevarría Informe comprobable: SEPLAN

Un informe realista y honesto: José Luis Navarro Hernández

No permitió el gobernador que ninguna dependencia sobredimensionara sus acciones, afirmó Navarro Hernández

«Además de todos los datos políticos, están los estadísticos que permitiráncualquier comprobación», resaltó

POLITICA 5-A

Con diversos eventos

Demostrarán militantes resurgimiento del PRI

El numeroso grupo de priístas, también se restaron porque sea Roberto Madrazo quien encabece el PRI nacional * **Ha una marcha el viernes** en la que «cantaremos la victoria del PRI en variosdos del país, se especificó

POLITICA 5-A

Este 18 deAgosto

Iniciará curso propedéutico las actividades en la UTN

Asistirá el gobernador a la inauguración de esta nueva institución, anunció Guerrero Castellón

Alcanzó tiempo récord la construcción de la Universidad Tecnológica en Nayarit, aseguró el rector

Por Manuel Rueda
MERIDIANO

Tepic.- Con el inicio de un curso propedéutico en el que estará presente el gobernador, este 18 de agosto será prácticamente inaugurada la UTN, misma que será la segunda en el país en contar con instalaciones propias para sus actividades.

EDUCACION 9-A

LA SERPENTINA

POR GUILLERMO AGUIRRE

*** En el asunto de las encuestas, parece que el propio LUCAS VALLARTA ROBLES, presidente del PRI estatal, es mucho más cuidadoso que los funcionarios del cambio * Una buena encuesta puede orientar al votante en forma neutra * Lamentablemente las encuestas se hacen por negocio y el que paga manda, tienen sus riesgos * Admirable que muchos priístas sigan firmes en su partido, aún sin haber recibido oportunidades en el organismo * JUAN ALONSO ROMERO, hombre al que hay que ponerle cuidado, puede dar la sorpresa *La consulta a la base parece ser la respuesta para el PRI * Finalmente lanza la CTM convocatoria para la elección de la dirigencia, la consideran amañada**

Y sigue la mata dando con el asunto de las encuestas, y aunque parezca mentira, mientras que algunos funcionarios del gobierno del cambio insisten en darle cuerda a este asunto que realizó la organización llamada "Frente a Frente A.C.", el presidente del Partido Revolucionario Institucional, resultó más sobrio y coherente que los propios afectados, al grado que VALLARTA ROBLES, dijo que él no avalaba la encuesta del pasado domingo, mientras que LUCAS, expresaba esto, el director de Desarrollo Político del gobierno del estado de Nayarit, ROBERTO GONZALEZ BERNAL, decía que toda consulta era válida, así andan las cosas en este estado donde parece que las mentes de algunos se vuelven confusas, mientras que otros parecen agarrar la onda y no se desbarrancan tan fácilmente, y cómo en los dos últimos días la pregunta obligada de algunos compañeros, era sobre este asunto e insisten en darle seguimiento, pues sólamente expondremos algunos puntos de vista.

Las encuestas son un instrumento válido para la observación de la participación ciudadana, también sirven como control de la información mediática, son un recurso indispensable de análisis y un elemento de planeación de la política.

Estos instrumentos pueden contribuir al buen encauzamiento del proceso electoral local del año 2001, al servir como una forma independiente e verificar los resultados oficiales, lo que permitiría afianzar la confianza ciudadana en los resultados electorales, toda vez que inyectan credibilidad a la acción institucional.

Los objetivos de las encuestas no sólo deberían enfocarse a la pregunta de quién va a ganar una elección, sino contribuir al debate político mostrando los principales temas que interesan a la sociedad.

Si las encuestas se hacen bien, si no son sólidas técnicamente, los resultados no deben ser distintos a los de las autoridades electoral, como sucedió en 1994 y en 1997, cuando las encuestas sirvieron para imprimir confianza al resultado oficial.

Se estimó que estos estudios de opinión pública tienen la ventaja, si se realizan adecuadamente y con rigor científico, de que el ciudadano llega a la jornada electoral con razonable radiografía de cuáles serán los resultados, aunque se subrayó que los diagnósticos son cada vez más difíciles de precisar a causa de la volatilidad y pragmatismo del votante moderno.

En Colombia las encuestas fueron normadas mediante una ley consensada entre los medios, prensa y parlamento. Uno de sus primeros efectos es que en ese país nadie puede publicar una encuesta sin divulgar quién la pagó y quien la realizó, en una segunda etapa se acordó que las escuelas de comunicación o periodismo integrarán una cátedra sobre la cobertura periodística de las encuestas.

Las encuestas pueden generar las siguientes adversidades:

El albazo, la sorpresa; las últimas elecciones de México han sido definidas antes de los resultados electorales preliminares por los medios. Esta situación plantea una legitimación pronta, sorpresiva de los resultados.

La cargada de los sondeos, es decir, volcar todas las simpatías previas sobre un candidato, una personalidad. Tenemos un efecto de aplastamiento simbólico hacia un posible ganador, lo que genera lealtades, negocios, pobrezas de las campañas que convierten a las encuestas en propaganda directa.

compra de encuestas; antes de comprar el voto se compra la encuesta, lo que tiene mucho que ver con la afiliación de los encuestadores o de los medios.

Las encuestas se convierten en bien político de primera necesidad que repercute en los presupuestos y en las actividades de los candidatos, lo que provoca inequidad.

La superficialidad que provocan las encuestas. Las políticas son un espejo de los candidatos, los políticos se miran y trabajan en función de los resultados de sus encuestas de imagen.

La relación de las encuestas con los medios especialmente con la radio y la televisión: es clientelar.

Los medios pueden presionar a ciertos encuestadores bajo el riesgo de actuar por encargo para influir, según ellos, en los resultados.

Los medios deben entender que cuando hacen una encuesta responden a las estrategias de sus jefes, por lo que es muy difícil saber si son manipuladas.

Uno de los dramas en esta materia es que las empresas encuestadoras serias se desatienden de sus competidores poco éticos y los dejan desplegarse como si ello no afectara a su gremio, cuando deberían establecer una especie de código ético técnico.

En la política mexicana se utilizan muy poco las encuestas como instrumentos permanentes de planeación. A veces se publican encuestas mal hechas, sin intención o no, pero que terminan siendo sesgadas, aunque hay otras bien hechas pero presentadas con sesgo por los medios, así que si el gobierno quiere entrarle al juego, debe estar advertido que éste tiene sus riesgos ******

En el PRI, hay gente admirable, algunos porque nunca han recibido una oportunidad de representar a su partido, otros porque las han recibido todas y se fueron de ahí, y otros más porque son gente de trabajo y no ocupan de puestos, cargos, y otras responsabilidades para ›egurar sı permanencia, cada que ›mos al R›volucionario I›itucional, obligadamente saludaos a doña MARY, la mamá de JOIE VERDIN LOPEZ, ella nunca falt su trabajo, cuida la oficina de la CP, o lo que se considera la ›esentación cenopista dentro del ›cio del Revolucionario Institucid, que sepamos doña MARY, jan ha tenido la oportunidad de contler por una candidatura, pero elsigue firme, sigue dando ejemplo tenacidad y amor al partido, su hiORGE VERDIN, también va plas mismas, hombre de muchos ›cipios, no ha querido renunciar aRI, aunque el partido lo haya trío con cierta indiferencia, salvo suplencia de un legislador federaldemás ha sido nomás promesas pambos familiares.

Y en ese mi tenor puedo encontrar a JUAN ›NSO ROMERO, licenciado queuna vez ocupó la presidencia del ido Revolucionario Instituciona Tepic, y que fuera suplente deersos candidatos, entre ellos exgobernador RIGOBERTO OC› ZARAGOZA, también fue dello federal de Profeco, y un hoı servicial; pues bien ayer encemos a JUAN ALONSO ROMI con la misma tenacidad de ha2, o 18 años, cuando trabajabaiempo completo para el Partidevolucionario Institucional, el ›re sigue haciendo reuniones cıidatarios, sigue haciendo favoreıa medida de sus posibilidades pales, y en pocas palabras sigue hdo la talacha que considera lo pocvar a una candidatura del Paral que le sigue siendo fiel, el ›in embargo, ante su trabajo día de servicio, no faltan de inmedıos que lo ven con malos ojos, y de inmediato lo clasifican entre los hombres "peligrosos" del PRI, peligrosos en el sentido que puede arrabatar una nominación a uno de los trinchones del Partido Revolucionario Institucional, pero miren el PRI a nivel nacional anda queriendo levantarse de la ignominia y de la penosa situación política en que se encuentra, el triunfo en Tabasco, tuvo consecuencias anímicas, pues el priísmo en todo el país, supo que todavía vivían, ahora parece ser que el rumbo es ROBERTO MADRAZO, a quien considera artífice de este triunfo todos los priístas, así que volvamos al tema anerior para decirles que si el Partdo Revolucionario Institucional, e verdad está interesado en levantr cabeza no hay nada cómo el heoo de que elija bien a quienes avenará como candidatos, y es aquí dorie podemos decirles que JUAN ALONSO ROMERO, tiene un año trabajado en forma intensiva en las comunıdades ejidales y en los pueblos más ›conditos de Tepic Nayarit, pero est de hace un año, es por decirles ue está dedicado de tiempo complet al servicio de la comunidad, así que ›ajo este tenor, les podemos asegur› que ALONSO, ha chambeado en div›sas oficinas no se diga por lo que s considera con derechos para que a›ra si se fijen en él, claro el PRI y el ›DE, tienen la última palabra, pero en nuestro concep[...] que han surgido varios t[...] la nominación a la alcald[...] PRI, al parecer el gran g[...] ser el propio elector priíst[...] podría realizar una consul[...] y ahí si, ganaría el que l[...] considerara el mejor y por[...] comentó JUAN ALONSO [...] él está dispuesto a entr[...] consulta, sabe que much[...] que lo apoyarían, pero aho[...] qué dicen los otros aspira[...] pronto a ALONSO ROM[...] están viendo las piernas [...] *******

Y por fin aparece ho[...] catoria de la CTM para la e[...] nuevo dirigente, dicho docu[...] por cierto publicamos aqu[...] diano, está citando a la milit[...] ro para que el próximo [...] septiembre del año en curs[...] de la mañana en la sede de [...] zación se reuna los milita[...] Confederación de Trabaj[...] México, mejor conocida co[...] para celebrar el congreso [...] nario en donde se elegirá [...] dirigente, o mejor al dirige[...] pues a la fecha a FIDEL [...] VALDEZ, no se reconoce c[...] gente, se hecho se considera [...] un año y medio sin recon[...] legal, lo que provocó en la [...] división interna.

Sé dice que la convoca[...] amañada, pues en el punt[...] tres de las bases, se señal[...] congreso cetemista estará [...] por una mesa directiva comp[...] un presidente que lo ser[...] LEONARDO RODR[...] ALCAINE, secretario gene[...] CTM, o a quien designe en [...] sentación, y como la [...] RODRIGUEZ, que nada tiene [...] de parentesco con la [...] VALDIVIA de Santiago Ixcu[...] padrino del senador MARCO[...] NIO FERNANDEZ RODR[...] pues se dice que es aquí dond[...] za a amarrarse el tamal, pero [...] sólo especulaciones... en fin, [...] de todo esto, es que dentro de [...] se terminará la guerra civil q[...] tienen los grupos cetemistas, [...] paz, y felicidad... ¡gloria a Dios[...] mañana

A VER SI PUEDE...

Tepic de Nervo, Agos[...]

Mi estimado Guillermo Aguirre:

Plausible ha sido la decisión de nuestro amigo Pepe Espin[...] llevar a cabo visitas sorpresas a clínicas y hospitales del IMSS en [...] y horas no anunciadas, que permite mejorar la calidad del servic[...] correcta atención a los afiliados.

Esta estrategia ha sido implementada en Liconsa desde [...] meses, donde tu amigo Pepe Rocha visita a partir de las 7 de la ma[...] de lunes a viernes, entre dos y cuatro lecherías, asignando dos ho[...] la agenda para supervisar la presencia de los Promotores Socia[...] asistencia de los Comités de Beneficiarios, el buen trato de Conc[...] narios y Distribuidores Mercantiles a nuestro padrón de beneficia[...] temperatura de la leche (9 grados centígrados máximo), lo mismo [...] colonia Venceremos, que la 2 de agosto, Santa Teresita o T[...] Libertad. También se verifica que no exista desabasto, que la lech[...] venda únicamente al precio autorizado por Liconsa, es decir, a 3.5[...] litro (7 pesos la bolsa de polietileno); que no se condicione la ven[...] leche a la compra de otros productos; que se venda únicamente [...] familias que presenten su tarjeta de dotación y que aparezcan [...] llamado "libro de retiro".

Y esos mismos días, entre 1:00 y 2:30 horas, visitas sorpre[...] las tortillerías que cuentan con máquina lectora (antes Fidel[...] subsidio, para verificar personalmente que el industrial entregu[...] kilogramo (1,000 gramos) de tortilla al beneficiario en forma gra[...] cerciorarme de que se abstengan de solicitar a los beneficiarios can[...] alguna como complemento por la entrega del kilogramo de to[...] (algunos cobran $ 1.00 MN), revisar de que no reciban más de 1 tar[...] por parte de un solo beneficiario (evitar el coyotaje o la reventa), ade[...] que los industriales o encargados de las tortillerías se abstengan [...] retener, recolectar, recoger o custodiar tarjetas de beneficiarios p[...] por terceras personas o hacer lo mismo para llevar a cabo entre[...] domiciliarias (por pereza del beneficiario) y que atienda a un mínimo [...] 50 beneficiarios diariamente y de buena manera.

En ambas visitas se insiste ante propios y extraños, que [...] Programa de Abasto Social de Leche es de carácter público, de que [...] ES patrocionado ni promovido por partido político de dulce, chile [...] manteca y que sus recursos provienen de los impuestos que paga el periódico "El Meridiano" y de todos lo[...] somos contribuyentes.

Se insiste ante los beneficiarios de Leche y de Tortillas que es[...] PROHIBIDO el uso de esté programa con fines políticos, electorales [...] lucro, religiosos y otros distintos a los establecidos, advirtiendo [...] que quien haga uso indebido de los recursos de los programas de [...] y tortillas, deberá ser denunciado al teléfono 01-800-72-345-[...] 5597444 o en Tepic al 216-14-30 o 212-66-87, para que sea estrictam[...] sancionado de acuerdo a la Ley aplicable y ante la autoridad compe[...]

Espero Guillermo que esta información pueda ser conocida po[...] ciudadanía y opinión pública, para que sea la propia sociedad qui[...] valore nuestras acciones y responsabilidades.

Aprovecho la ocasión para saludarte con el aprecio y afecto [...] siempre.

Pepe Rocha

(Lic. José Guadalupe Rocha Esparza)

p.d. De Colima nos informan que ha sido bien recibido [...] amigo Julio César López Ruelas, para atender la [...] de la Delegación INFONAVIT, al rechazarse el nombramiento del [...] Alfredo García Flores. Es un orgullo, Guillermo, haber [...] Instituto a Julio César, colaborador del suscrito de diciembre de [...] octubre de 1997. Felicidades.

Meridiano de Nayarit — ame Asociación Mexicana de Editores de Periódicos, A.C. — Sociedad Interamericana de Prensa

Director General
DR. DAVID ALFARO
david@alfarodigital.com
Director comercial: Lic. Felipe Sánchez Villegas

Publicación periódica autorizada. Registro de SEPOMEX Número 10881 12389-001. Características 12-1253-70. Certificado de Licitud de Título 5378. Certificado de Licitud de Contenido 2963. Título reservado por la SEP 1387-93. Sistema Internacional de Publicaciones Seriadas CODIGO ISSN-0128-509. Registro COPARMEX 153. Registro CANACINTRA 3240. Registro ANIERM 6029-93. Los colaboradores que firmen sus escritos son responsables del contenido de los mismos. No hay obligación de devolver originales aunque no se publiquen. Todos los fondos y correspondencia a este periódico deben ser dirigidos al Director General en el domicilio que aparece al margen. MERIDIANO es una Marca Registrada (MR). Se edita totalmente con sistemas computarizados y tiene distribución regional en el estado de Nayarit y Puerto Vallarta, Jalisco. Representación Comercial en el DF: Rodrigo Lemus SA de CV. Londres 239 Col. Juárez. C.P. 6600 Méx. D.F. Ejemplares diarios en el Distrito Federal: La Torre de Papel. Club de Periodistas de México. Filomeno Mata 8-A México D.F. Centro Histórico. Producido, Editado y distribuido por la Cía. Editorial Alpesor S. de R.L. Oficinas Generales, Redacción y Talleres: Emiliano Zapata No. 71 y 73 Poniente. C.P. 63000. Apartado Postal 65. Tepic, Nayarit. México.

En caso de suspensión de cualquier edición, sección, o anuncio específico de Meridiano, por cualquier causa, sólo aceptamos responsabilidad para la reposición de publicidad en la siguiente edición.

...ablecidos en Tepic

...xtorsionan fiscales a comerciantes

...ovienen las quejas del ...ercio de bebidas ...hólicas, detalló José Luis ...juan
...odo lo que sucede en ...rería tiene signo de ...recionalidad, autoritarismo ...epotencia", criticó

...ourdes ...uez/ ...DIANO

Tepic.- Ahora los comerciantes establecidos se quejan de la actuación de los fiscales del Ayuntamiento capitalino, quienes han tratado de extorsionarlos, sin que las autoridades aún cuando tienen conocimiento de ello hagan algo al respecto, según lo denunció el presidente de la Cámara Nacional de Comercio en Tepic (CANACO), José Luis Don Juan de la Peña.

Abundó en este tenor que "algunos comerciantes han manifestado su inconformidad y descontento ante la forma de actuar de las autoridades fiscales dependiente de Tesorería municipal; tal parece que todo lo que sucede en esta área tiene el signo de la discrecionalidad, del autoritarismo y de la prepotencia".

Recordó Don Juan de la Peña que las quejas concretas vienen de los establecimientos que expenden bebidas alcohólicas, "a principios de año le comenté al presidente municipal, Justino Avila las quejas de dos contribuyentes del ramo de bares, de que habían sido víctimas de persecuciones indebidas, de apoyos económicos por parte de fiscales, incluso le proporcioné los nombres, y se les ofrecí como testigos, y prometió actuar en consecuencia, el tiempo ha pasado y no hubo nada, y eso nos preocupa mucho", dijo.

El presidente del comercio formal expresó que les preocupa que sean "señores de horca y cuchillo estos individuos que se hacen llamar fiscales del Ayuntamiento", ya que -agregó- da la impresión de que se vive en una ciudad sin ley, sin autoridad, en donde el marco jurídico es para ignorarlo, -a nosotros nos preocupa todo este tipo de acciones porque también saben estos señores que las acusaciones por otras vías como Contraloría y otras más son tardadas, se pierda tiempo, dinero y esfuerzo".

Es por ello, aseveró, que la Cámara Nacional de Comercio local ha valorado la propuesta que les hizo el Procurador General de Justicia, Jorge Bañuelos, en el sentido de que si presentara otra situación de este tipo se presente una acusación formal contra un servidor público de carácter municipal, estatal o federal, "haremos lo necesario para que se presente definitivamente la denuncia ante la Procuraduría porque en esa estancia tenemos la seguridad de que seremos atendidos y escuchados", señaló.

Finalmente, recomendó al alcalde de Tepic, Justino Avila, a que realice una limpieza en el Ayuntamiento, ya que hasta el momento "nosotros nos hemos visto que exista una acción contra funcionarios ineptos que le han generado tantos problemas a la ciudad con su incapacidad para realizar obra publica, no ha habido ni siquiera una amonestación pública, pareciera que todo está bien en esta ciudad, y quienes estamos mal somos los tepicenses y nosotros".

REFLEXIONES

...evo Vallarta, un medio con privilegios ...turales con capacidad de proyección mundial

Po... Guillermo Flores Mendoza/Especial para MERIDIANO

...ucho se comenta, sobre el respaldo que tendrán o no tendrán ... sectores en nuestra entidad. Es importante reflexionar, sobre la ...ra que sé esta trabajando por conducto de la actual administración ...eria turística. Políticos del viejo cuño, hoy se han convertido en ... fuertes detractores de las acciones que se tienen programadas; ...adamente la sociedad esta más inmiscuida en la problemática que ... así como en las reales posibilidades de desarrollo que tiene nuestro ... Y lo anterior lo manifiesto, porque muchos EX PRIISTAS, se ...tran molestos por la visita que realizo el Presidente de los ...nos a NUEVO VALLARTA. Es prudente recordarles a nuestros ... que tales acciones tiene dos vertientes: Una de las reuniones fue ... empresarios locales y foráneos que mantienen el interés en ... en las mejores playas que tiene nuestro país. Y el segundo punto, ... el más importante, es la reunión de trabajo que se celebro con el ... así con funcionarios que tienen perfectamente delineado el plan ... de desarrollo. Pero es común escuchar a los detractores de ..., sobre el objetivo de tal reunión en un medio donde no se ve un ...mpesino, un obrero, un ganadero etc. Al escuchar a esta clase de ...arece que se están dirigiendo a retrasados mentales, ya nadie les ...sted recordara el trabajo que el señor Gobernador ha realizado a ... y ancho de nuestro Estado, con las llamadas Audiencias Públicas, ... se han recogido, demandas, solicitudes, reclamos, programas, las ...e han integrado en un basto expediente que se ha hecho llegar al ...ICENTE FOX. De alguna forma hay que denostar el trabajo de ... puesto todo su esfuerzo por consolidar el mejor desarrollo para ... estado, con una política, plural, incluyente y sobre todo demo... ¿Cuál es el temor?, ¿Cuál es el miedo?. VICENTE Y TOÑO, ...en una relación diplomática y sobre todo de amigos y lo anterior ... constatar ya que me toco vivir algunos cierres de campaña en ...tidades, donde nuestro gobernante fue un pilar al hablar de la ... de la esperanza consolidada en Nayarit. Nuestras autoridades ... referido con el siguiente marco de referencia: Nayarit, nuestra ... por la cantidad, variedad y belleza de sus recursos naturales es ...o privilegiado, dentro de la República Mexicana. A pesar de ello, ...ncontrado, durante décadas, dentro de las regiones menos ...adas de nuestro país. Lo anterior, ha provocado que nuestra ...n, en lugar de crecer, disminuya, por el éxodo de nuestros ... hacia otras entidades o países en busca de oportunidades reales ...ción de su nivel de vida. Y lo antes expuesto lo sabe VICENTE, ... referido, le han hablado de la problemática que tiene el campo, ...e todos sus insumos así como el medio tecnológico y de ...lización, son puntos que no se desconocen y que no se ocultan, ... aprovechan para demeritar la primera visita de trabajo del Señor VIC...E FOX, en el cual se ha fincado una esperanza, y sobre una ...de corresponsabilidad, ya que tiene los antecedentes de cómo ... ivido en el atraso. Nayarit, cuenta con un medio para ser el ...e económico de nuestra entidad con las nuevas reglas que se han ...ado en materia turística, donde el campesino, será un actor real del ...rrollo. Usted fue testigo como en etapas manejadas por los ...s se provoco en nuestra población un éxodo de nuestros jóvenes ...ras entidades o países, en busca de oportunidades reales de ... de su nivel de vida. Cambiar drásticamente esta situación y ...s bases firmes y realistas, para ofrecer nuevas opciones de ...mejores, niveles y mayor calidad de vida a los nayaritas, es el ...más importante que podemos y debemos realizar todos en este .... Las actividades más importantes en este momento en nuestro ... además del comercio, se ubican en los sectores primario, ... pecuario, pesquero agro/industrial y en el turismo, actividades ... directamente relacionadas con los extraordinarios recursos de ...d. Al analizar con todo cuidado el potencial futuro de nuestras ...es económicas hemos llegado a la conclusión de que el desarrollo de ...os sectores primario, agrícola, pecuario y pesquero, ligado a la ... a que permita darle una gran productividad al desarrollo agro/...l para contar con una industria manufacturera de alto valor ..., por una parte y el desarrollo acelerado de la actividad turística, ...le y de la más alta calidad, en el ámbito nacional e internacional, ...ra, constituyen alternativas más realistas y dinámicas a costo, ... y largo plazo con las que cuenta Nayarit. Desdichadamente, hay ...ere seguir viviendo en el atraso, con la finalidad de no lesionar ...eses mezquinos y retrogradas que han afectado, lacerado, y ... muerte al pueblo nayarita. Cancelar el estancamiento en que ha ...uestra región, programando un cambio drástico, a cinco y ...o años de distancia, que nos convierta en una entidad pujante ...al desarrollo económico y social, es el objetivo de una política ... que tendrá en los factores indicados, los dos pilares más sólidos ...ndrán el crecimiento de Nayarit del futuro. En un plazo de 15 ...s visualizamos un Nayarit en el cual, la producción pesquera, ... y pecuaria se distinguirá por su tecnología y productividad, ...lo profundamente en los mercados por una reconocida calidad ...oductos, solo los miopes y los manipuladores hablaran de que ...varita mágica para consolidar un cambio de la noche a la mañana. ...dministración de nuestro buen amigo, Antonio Echevarría ...ez, se estará hablando son sentido pero sobre todo con la ...

Por protección a nayaritas

Urgen casas y no lotes en la Cantera: Cervantes

*** No cuenta la gente con ingresos suficientes para construir casas, sostuvo el diputado del PT**
*** Se requiere un programa de vivienda con un plan de pagos accesibles, insistió**

Por Lourdes Vázquez MERIDIANO

CONSIDERO EL DIPUTADO DEL PT, Jaime Cervantes Rivera, indispensable la construcción de casas y no entrega de lotes en la Cantera. (Foto digital: Mike Rosales/ Archivo/MERIDIANO).

Tepic.- Con la decisión del gobierno estatal de que la Reserva Territorial de La Cantera sea destinada a la construcción de casas-habitación y no a la venta de lotes urbanizados, se afecta severamente a la clase más desprotegida de Tepic y del estado, que requieren de una vivienda con un plan de pagos accesibles a sus bolsillos, así lo consideró el diputado federal por el Partido del Trabajo, Jaime Cervantes Rivera.

Quien detalló que por disposición del gobernador del Cambio, Antonio Echevarría, en la reserva territorial de la Cantera no se venderán lotes urbanizados, ya que la pretensión es atraer capitales nacionales y extranjeros para la construcción de casas-habitación que se entregarán en créditos a los solicitantes de una vivienda.

Empero, Cervantes Rivera, criticó tal disposición de la administración estatal al señalar que con el Consejo de Administración del Instituto Promotor de la Vivienda (IPROVINAY), que preside el gobernador estatal, tenían el convenio de que se entregarían lotes y no casas, "porque la gente no tiene ingresos suficientes ni mucho menos empleos fijos a través de los cuales tengan una casa que se anda valorando en 150 mil pesos o más".

Además, el legislador federal del PT dijo que la construcción de las casas que estarán a cargo de promotoras de vivienda, -ya que no creo que el gobierno por sí sólo vaya a tener recursos o subsidios para construirlas-, no las ofrecerán de forma asequible a la ciudadanía nayarita, sobre todo al sector más pobre que no cuentan con una vivienda y con un ingreso fijo. Con ello, opinó, se está pensando no en resolver el problema de vivienda de la gente más pobre de Tepic y de todo el estado, sino pensado en todo caso ofertar vivienda para el sector que tiene un empleo permanente y tienen ingresos superiores a los 5 salarios mínimos, lo cual, reiteró, les preocupa mucho.

No más desgracias

Impediré caída de fincas en Tepic: Tino

*** Retomaré el retiro de anuncios y espectaculares en mal estado, sostuvo el presidente municipal**
*** Con o sin consentimiento de INAH se urgirá el mantenimiento del Centro Histórico**

Por Argimiro León /MERIDIANO

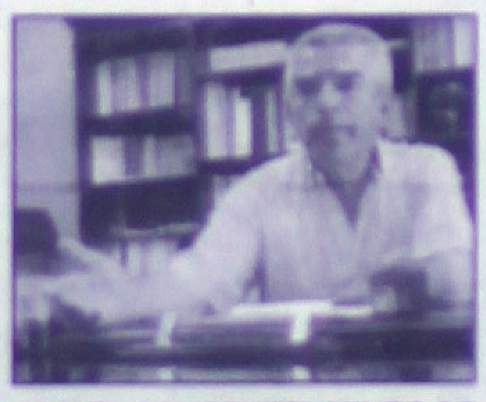

CON EL CONSENTIMIENTO DE INAH o sin él exigiremos reestructuración del Centro Histórico para evitar desgracias como la de ayer, sentenció el presidente municipal, Justino Avila Arce. (Foto digital: Mike Rosales/Archivo/ MERIDIANO).

Tepic.- De acuerdo con la Ley, la normativa para el mantenimiento del Centro Histórico la tiene el INAH, pero con o sin su consentimiento se revisarán las fincas que pongan en riesgo la vida de los nayaritas para demolerlas o notificar a sus propietarios que deben repararlas.

En las calles de Veracruz y Abasolo, Veracruz y Morelos, hay fincas que están a punto de caerse, advirtió el munícipe, por lo que se tienen pláticas con los propietarios para evitar una desgracia como la sucedida ayer, donde se están revisando los letreros iguales al que se cayó para que no persista el riesgo.

Asimismo, comentó que algunos anuncios y espectaculares en mal estado de diferentes partes del Centro Histórico se están retirando para evitar la pérdida de vidas humanas, ya que de acuerdo al Reglamento de anuncios públicos, hasta el momento son más de 40 espectaculares que ponían en riesgo la vida de peatones y conductores.

Afirmó que de las dos personas fallecidas en el accidente y las tres con heridas graves "la empresa constructora encargada tendrá que responder ante quien corresponda por los daños y perjuicios".

LOS HECHOS SON EL Cambio
ES TIEMPO DE RECONOCER EL Cambio

Existía garantía de la obra

Culpable constructora de la desgracia de ayer

* Contábamos con garantía, hace cuatro meses que concluyó la obra, informó el gerente
* No se cancelará el servicio a la tienda por negligencia de la constructora, aclaró el director de Protección Civil

Por Argimiro León
MERIDIANO

Tepic.- Luego del lamentable accidente en el que perdieron la vida dos persona por la caída de un letrero de Fábricas de Francia en esta ciudad, el gerente de tienda, Mariano Enríquez Aguirre, indicó que la constructora Huitzilin tendrá que cubrir los gastos y multas si las hay por este incidente.

Lo anterior, añadió, debido a que hace cuatro meses apenas se recibió la obra remodelada y por lo tanto hay garantía, así como seguros que tendrán que cubrir lo necesario, así "como la responsabilidad en que se pueda incurrir ante cualquier autoridad toda vez que si no está bien hecho el trabajo, seguramente podría haber hasta demandas penales".

Sin embargo, tras lamentar los hechos por la pérdida de vida de inocentes, el funcionario destacó que la empresa habrá de hacerse responsable porque es la encargada de realizar todos los trabajos de Liverpool en el país, así que en cuanto sucedió el accidente, el departamento jurídico de Fábricas de Francia se lo comunicó a la empresa constructora que tiene su domicilio social en la ciudad de México.

Por su parte, el director de Protección Civil en el municipio, Francisco Nava Montero, explicó que serán peritos altamente capacitados quienes determinen si hay otros anuncios en la misma empresa que pongan en riesgo la integridad física de los transeúntes, además "será la PGJE quien determine si hay o no responsabilidad penal por el deceso de las personas, ya que seguramente hay seguros que cubren estos riesgos".

Sin embargo, descartó que este lamentable accidente pudiera ser causa de una cancelación del servicio al público que ofrece la tienda, ya que se trata de algo fuera de lo previsible y no se puede culpar a la empresa por negligencia ni por falta de atención debido a que es una obra recién rehabilitada, lo cual puede ser indicativo que al constructora es la inmediata responsable de lo sucedido.

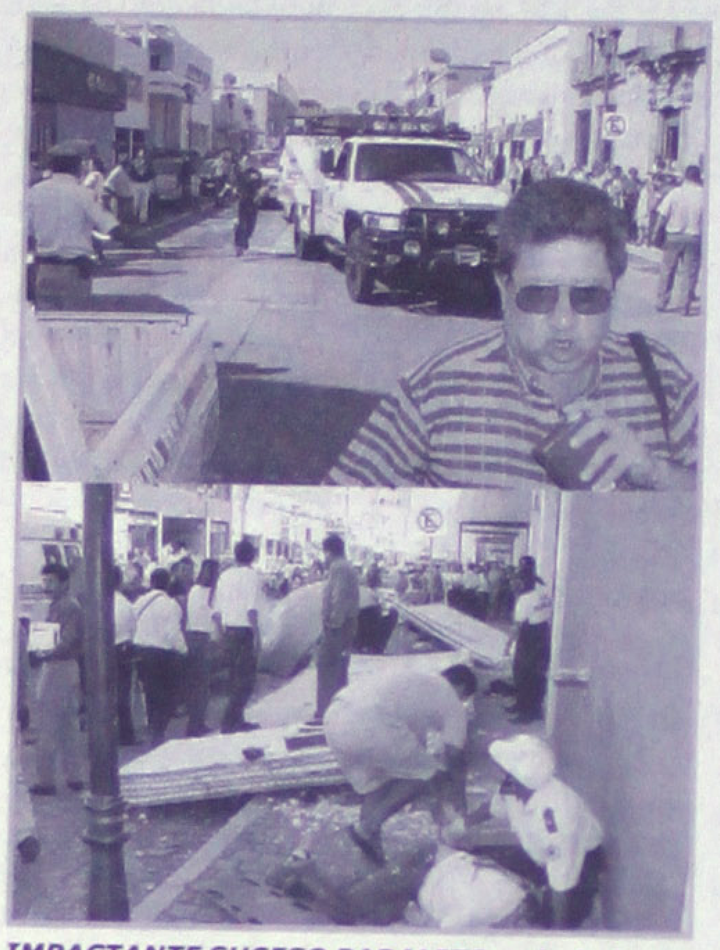

IMPACTANTE SUCESO PARALIZO a ciudadanos el día de ayer, ante la caída de uno de los recién construidos murales publicitarios de las Fábricas de Francia. (Fotos digitales: Mike Rosales/MERIDIANO).

Para iniciar ciclo escolar

Prepara SEP a miles de maestros nayaritas

* Deberán docentes mejorar este año aún más la calidad en la educación, resaltó Reyes Cervantes

Por Miguel Gómez / MERIDIANO

Tepic.- En los niveles de educación como preescolar, primaria y secundaria iniciaron ya los preparativos finales para iniciar el nuevo periodo escolar a partir del próximo día 20 del mes presente, donde miles de niños y niñas de toda la entidad volverán a sus nuevas aulas escolares, se espera que para el presente año se mejore aún más la calidad de la educación nayarita, pues la SEP de Nayarit está preparando frecuentemente a sus maestros con talleres de mejoramiento de la educación.

En una reunión que encabezará el gobernador, Antonio Echevarría Domínguez y Alfredo Reyes Cervantes, secretario de Educación Pública de la entidad en próximos día 20 del presente mes, presidirán la ceremonia de inicio de clases del periodo 2001-2002, que constará de 200 días de intenso trabajo en las aulas, con la finalidad de que la niñez nayarita mejore su educación, expresó Reyes Cervantes.

En el Departamento de Educación Primaria federalizada que dirige Rosendo Dueñas, a través de la jefatura Técnico-Pedagógico, se dio a conocer el calendario de actividades de todo el mes de agosto que incluye los cursos de preparación de los maestros, cabe resaltar la voluntad e interés de los profesores en estos talleres, ya que llega la fecha son ellos mismos los que presionan la impartición de los mismos.

El pasado 6 de agosto del presente mes se inició la reunión y nombramiento del nuevo Consejo Técnico del Departamento de Educación Primaria, donde participaron jefes del departamento con los jefes de sectores, en esta misma fecha se entregaron los paquetes de documentación impresa dirigida a 739 planteles de educación primaria para operar en el inicio del periodo 2001-2002.

En día 7 de agosto se realizó la reunión con jefes de sector con supervisores, para posteriormente al siguiente día dar por iniciado la capacitación a directores para coordinar los talleres generales de actualización, el pasado lunes 13 de agosto, se celebró la reunión entre directores con supervisores del plantel, el cual el día de ayer los directores de los planteles se reunieron con su personal para realizar la organización escolar, ya que el día de hoy al 17 de agosto se desarrollaran los talleres generales de actualización.

Este tipo de eventos se realizará en los niveles de educación preescolar, secundarias generales, técnicas y Telesecundarias de todo el estado de Nayarit.

Para la mesa directiva

Diputados del GPP aclamaron designación de Beatriz Paredes

Por Argimiro León
MERIDIANO

Tepic.- Después de una reunión de los 209 diputados federales del PRI, se acordó por aclamación del Grupo Parlamentario que la diputada Beatriz Paredes Rangel, presida la Mesa Directiva por el segundo año de ejercicio constitucional, así lo dio a conocer el vicecoordinador de los legisladores priístas, Ney González Sánchez.

Admitió el legislador federal que la propuesta fue avalada por sus compañeros de bancada, Carlos Aceves del Olmo, por el sector obrero; Julián Luzanilla, por el sector agropecuario y Efrén Leyva Acevedo, por el sector popular de la Cámara Baja. El diputado Rafael Rodríguez Barrera se queda al frente del Grupo Parlamentario del PRI en sustitución de Paredes Rangel.

Explicó que una vez presentada la propuesta por los diputados priístas, se buscará el consenso de los demás grupos parlamentarios, toda vez que hubo un acuerdo al inicio de la LVIII Legislatura con Acción Nacional por lo que de aceptarse dicha propuesta, la diputada priísta será quien conteste el informe al presidente de la República, Vicente Fox Quesada.

González Sánchez admitió que durante la reunión de diputados priístas, se presentó el informe anual de actividades del primer ejercicio constitucional y se analizó la propuesta de la agenda legislativa del PRI a presentarse en el mes de agosto, misma que va con un alto contenido social.

Las diputadas y diputados priístas, abundó, aprobamos como parte de la agenda legislativa "buscar el consenso y el apoyo de los demás grupos parlamentarios para elevar a rango constitucional la seguridad social". Elevar a rango constitucional el derecho a la alimentación. Generar una Ley de apoyo a los migrantes mexicanos cuando envían sus remesas de dinero a las familias en México.

Además también se tomaron acuerdos para apoyar a los productores agropecuarios a través de la Ley de Desarrollo RURAL sustentable y de generar una Ley de Desarrollo Social que vertebre y articule todos los esfuerzos en materia de desarrollo social para todo el país.

Por otra parte manifestó que durante el segundo año estará al frente del GPP el diputado Rodríguez Barrera, pero para el tercero "estará de nuevo Beatriz Paredes en la nominación que se le hizo por tres años al inicio de esta Legislatura".

EL GRILLO EN PANTUFLAS

Cariño verdad

TOÑO "DESTAPÓ" A TINO

Por Mario Coz
Especial para MERIDIANO

Atrás del monumento a Juárez (es decir, a espaldas del Benemérito), pegado a la acera, se instaló un templete para el acto de inauguración de las obras en la avenida Independencia. Ahí Toño hizo a un lado el discurso preparado (cosa ya habitual en él) y se aventó una improvisación no exenta de lirismo y pasión, como la que, dice, deben tener todos los funcionarios además de reunirse con las comunidades para estudiar vías de financiamiento para obras. El chiste es que no se detenga la inversión pública. Este es el cambio, detalló Toño, para todo aquél que se pregunta dónde está el cambio, trabajos como éste son el cambio, con lo más avanzado en ingeniería, tanto como la avenida Colosio, que ahora deben aprovechar los que gustan de la caminata y del ciclismo (tiene ciclovía). Una obra para orgullo de todos los nayaritas .

Enseguida, Toño, "destaparía" a Tino, prácticamente, al decir que con trabajos como el de la Independencia y la Colosio, sin contar otros también importantes como la renovación del drenaje de Bellavista (justo de allá venían, de inaugurar la primera etapa del proceso de saneamiento sanitario de aquél pueblo) Tino ya se merece una diputación federal o una senaduría. (Y Tino nomás hizo una mueca de felicidad).

Empezó a caer una llovizna, pero eso no impidió que gobernador y alcalde, acompañados de diputados y funcionarios, además de una congregación de vecinos, algunos de ellos con matracas, que habían estado sonando durante los discursos, caminaron por la avenida hasta más allá del panteón. La lluvia arreció para convertirse en fuerte aguacero, y una voz de diputados envalentonados (Munguía y Fredy Castañeda) retaban a Toño a irse caminando de ahí hasta la Colosio. Pero en ese momento llegaron las ronroneantes camionetas y todo mundo trepó a su respectivo vehículo, incluso los valentones habladores. El chubasco ya estaba demasiado mojador.

La gruesa carpeta de concreto tiene acabado antiderrapante, diminutas líneas divisorias. En serio que la gente se veía feliz de estar estrenando avenida, porque, de hecho, se construyó totalmente de nuevo. Pregunté [illegible] vecina del lugar si aho[illegible] no sufren de inundac[illegible] dijo que todavía se [illegible] algo de agua," que [illegible] mente se necesita am[illegible] alcantarilla de ahí ce[illegible] monumento.

Nuestro gobierno [illegible] de santos, les había [illegible] Toño a los vecinos, [illegible] seres humanos. Esto [illegible] rente a la necesidad de [illegible] la opinión y observa[illegible] del pueblo. Y en cuant[illegible] molestias que ocasio[illegible] hacer obra, explicó qu[illegible] los milagros no causa[illegible] lestia. (Por su calidad [illegible] tantáneos, suponemo[illegible]

Tino dijo que la Inc[illegible] dencia urgía repararse [illegible] hace diez años, per[illegible] nadie le entraba. Qu[illegible] molestias llegaron a tal [illegible] que el ayuntamiento fu[illegible] mandado ante Derecho[illegible] manos. Pero ahora todo [illegible] daba atrás y en camb[illegible] disfruta de una obra m[illegible] na, de las más import[illegible] de Tepic.

EL CECAN ANIMAR[illegible] INFORME DE TOÑO

Cuatro escenarios [illegible] talará el CECAN por la a[illegible] da México y el jardín d[illegible] Constituyentes, para pre[illegible] tar gran variedad artís[illegible] con motivo del inform[illegible] Toño.

Destaca, dentro del [illegible] plio programa preparado [illegible] duelo de grupos rocke[illegible] entre los que mencion[illegible] mos aquellos particularísimos nomb[illegible] como "La ñonga" "Los ga[illegible] dos" y "La raja". Claro [illegible] para el gusto de las mayo[illegible] e ideal para el baile, to[illegible] por la noche la "Banda Piñe[illegible]

Habrá danza, canto [illegible] un sin fin de manifestacio[illegible] artísticas. Esto con el fin [illegible] que sea palpable que el [illegible] bierno del cambio ha d[illegible] énfasis a la manifesta[illegible] sensible. La fiesta estará [illegible] grande, pues, este sába[illegible]

Otro evento que se a[illegible] cina, muy importante, e[illegible] del 22 de este mes, en [illegible] Teatro del Pueblo, a las [illegible] horas. Se presentará, [illegible] manera simultánea en todo [illegible] país, el Plan Nacional de C[illegible] tura.

En México, claro, [illegible] Fox quien presida el acto [illegible] en los estados, los gobern[illegible] dores y un representante [illegible] la titular de CONACULTA. [illegible] en Tepic estará Luciano Zo[illegible] Alvarez. El programa inclu[illegible] la intervención del escri[illegible] nayarita Salvador Manc[illegible]

EXP. Núm: 10/01
JUICIO: CIVIL ORDINARIO

EDICTO

C. AURELIA URQUIJO RASCON
SE IGNORA DOMICILIO

Por este conducto y por ignorarse su domicilio se ordeno por este medio en el juicio CIVIL ORDINARIO, número al rubro indicado promovido por NICOLAS ORTEGA GARCIA, en su contra, con las copias de ley emplazarla a juicio, para que dentro del termino de nueve días siguientes a su notificación de este proveido, produzca contestación a la demanda entablada en su contra, apercibida que de no hacerlo en el plazo concedido se le tendra por contestada en sentido negativo y por precluido su derecho de hacerlo; quedando las copias de ley para el traslado a su disposición en la Secretaria de este juzgado.

ATENTAMENTE
VILLA HIDALGO, NAYARIT, A 05 DE JULIO DEL 2001
LA C. SECRETARIO DE ACUERDOS

LIC. MARIA ELVIA OCAMPO LOPEZ

EDICTO

NOTIFICACION
A QUIEN CORRESPONDA

Se comunica a quien se considere con derecho a representar al señor VICTORIANO HERNANDEZ RAMIREZ, en su carácter de codemandado en el juicio REIVINDICATORIO que bajo expediente número 133/99, se promueve en este juzgado por el señor ALFONSO GARCIA INDA ESTRADA, en contra de JUANA GARCIA NOLASCO Y VICTORIANO HERNANDEZ RAMIREZ, para que comparezca en el juicio, bajo apercibimiento que de no comparecer dentro del término légal de tres días contados a parti de la ultima publicación, el juicio continuara por sus demas tramites legales con la intervención del agente del Ministerio publico.

ATENTAMENTE
XALISCO, NAYARIT, A 13 DE AGOSTO DEL 2001
LA SECRETARIO DE ACUERDOS DEL PARTIDO JUDICIAL DE TEPIC, NAYARIT

LIC. CARMEN VILLA HERNANDEZ

EDICTO

DOLORES SANCHEZ PINTADO

Por este conducto y por ignorarse su domicilio se le hace saber que en este juzgado y dentro del expediente número 234/2001, promovido por MATILDE RAMIREZ ZARAGOZA en contra de usted, se declaro la correspondiente rebeldia y se le tiene presuntivamente confeso de los hechos de la demanda, asi mismo se ordena abrir el juicio a prueba, por el termino de cinco dias comunes y perentorios para ambas partes, que empezaran a contar a partir del dia siguiente de la ultima notificación que se realice a las partes

ATENTAMENTE
TEPIC, NAYARIT; 14 DE AGOSTO DEL 2001
EL SECRETARIO DEL JUZGADO 2DO CIVIL

LIC. CLAUDIA GUDNARA VILLEGAS PEREZ

EDICTO

VICTORIA LUNA FERNANDEZ
SE IGNORA SU DOMICILIO

Comunico a usted para los efectos legales [illegible] interés, que dentro del expediente número [illegible] del Juicio Civil Ordinario promovido por JOSE BULMARO URIAS CAMACHO, con fecha [illegible] Agosto del dos mil uno, recayo un auto [illegible] que HA CAUSADO EJECUTORIA la sentencia definitiva que declara disuelto el vinculo matrimonial celebrado entre ambas partes [illegible] como disuelta y liquidada la sociedad [illegible] condenándola a usted a la perdida de la patria potestad de sus menores hijas [illegible] LESLY REBECA de apellidos URIAS LUNA, [illegible] quedaran en poder, cuidado, custodia y [illegible] señor JOSE BULMARO URIAS CAMACHO.

ATENTAMENTE
XALISCO, NAYARIT, A 14 DE AGOSTO [illegible]
LA SECRETARIO DE ACUERDOS DEL JUZGADO MIXTO DE PRIMERA INSTANCIA DEL PARTIDO JUDICIAL DE TEPIC, NAYARIT

LIC. CARMEN VILLA HERNANDEZ

NAYARIT OPINA

Por RAL

que autoridad moral se aceptan las Gobierno del Cambio? ¿Quiénes los partidos que se mencionan? ¿ la presencia de ningún notario? y más profundas interrogantes na teatral que en un foro pobre y sin política, un grupo de desarrapados estandarte Frente a Frente dizque er la realidad política que envuelve del Estado para demostrar en fa- ros son los índices que gozan de entre el pueblo, desgraciadamente representa las ganas de figurar es melancólico borrachito que fácilmen- demostrando no apto para la discu- de sus fallidas presencias en el pasado Congreso que traiciona a seguidores se declara Diputado de los lazos que le ofreció el partido para cobijarlo. Esta situación a todos los que creían en la her- Panismo y silenciosamente acep- garriate como una voto a guardar demostrar que el partido se mane- do a los intereses personales des- oz de la conciencia interna de los e dejan en esos formas de hacer redibilidad que no autoriza a nadie jugar a lass escondidas en un se pretende sea aceptado por todos políticos de esta entidad para dar jurídica a los que pensaron que ada fría y descontinuada daría un e convenciera a las masas popu- raciadamente no fue así y sacan en donde son los dueños de la hacen de cartón no existe ninguna guito que inventa el borrachito y se lítica dando un carpetazo a la que lucha precisamente por la todo tipo de elecciones y que los ctuales de los que dicen conocer o concuerda con el movimiento del que aceptamos los viejos moldes y colocamos en difícil situación todos los que forman el partido de ue empuja con sus decisiones el nuestra entidad aun consideran- maneras con que se autorizan las financiamiento en toda la nación. que cualquier desequilibrado pue- la picota del ridículo la personali- lítica de los que se encuentran en o más fuerza que las ganas de sacar ventajas de sus terroríficos i siquiera los partidos de oposi- presentaba El Bachis tuvieron la nmarcar una acción con algo de a dejar a un lado la esencia de la que no pasó en ningún momento sia del alcohólico que nada más estaurante frente a la Loma, por rta amargura que lo obliga a pre- s de colegial equivocado en sus ue el las inventa y las pone a busca de un sitio adecuado a la a que genera la impotencia de muy lejos de la realidad que por s obliga a ser justos en nuestras anas por que llevan en el fondo nciones ya previstas por ser tan mo infantiles. De todas maneras se llevaron los obliga a decir los era de la ética que maneja esa goza de ninguna virtud que nos dad y prestigio , son farsantes y o queda como testigo de hechos ndables sin ninguna posibilidad hechos fueron hechos exclusiva- aprovechar el Segundo Informe, os conclusiones son inmorales tizan nada en lo ético como todos un cuando presumimos de que mocracia que es ejemplo; lamen- s cosas se van dando de acuerdo los que se dan de acuerdo a los los malvados que demostraron de "poner piedritas" que desde nen ningún valor moral que los decisiones tan peculiares como la carrera del tiempo. Salvo los dos de los asistentes al Restau- sten grupos que representen esa posición creativa al lado del Go- beneficio de los Sectores Socia- nte suceden por la holgazanería s inclina siempre por el camino gencia, pensando en la debilidad no para obligarlo a que ceda en prichitos que se puedan convertir cada quince días del mes, razón ca apoyarse en un publico des- te las sospechosas acciones de e un solo hombre puede mover a un estandarte adecuado a los r los que atraviesa la política ntro de un año nos obligará a el apoyo que se ofrezca a cual- presente y que responda a los s , esas son las condiciones que nos ofrece como política de altu- nocido para los medios una ins- ompleta la ambición de conside- economista de la entidad y sus Desgraciadamente le están dan- asta que llegue el momento de grupos que lo coloquen como r que necesitan todos los parti- de acuerdo con sus propias de- o demás no tiene ningún objeto ecuelas, se dicen políticos pero os en el juego de simples em- partidos que a veces nos atre- irlos sin consistencia en nues- quien tiene la razón. En fin, lo so es que un alcohólico pone en quilidad del Estado con un "toro sea.

Basado en estadísticas y obras

Presentará Toño Echevarría Informe comprobable: SEPLAN

* No permitió el gobernador que ninguna dependencia sobredimensionara sus acciones, afirmó Navarro Hernández
* "Además de todos los datos políticos, están los estadísticos que permitirán cualquier comprobación", resaltó

Por Manuel Rueda / MERIDIANO

Tepic.- Casi todo se encuentra preparado, para que el gobernador del estado Antonio Echevarría Domínguez, de a conocer dentro de dos días, su Informe de Gobierno, que será realista y honesto de acuerdo a lo que comentó el titular de la Secretaría de Planeación, José Luis Navarro Hernández.

Al respecto, este funcionario dijo que de manera definitiva, "la formulación del informe, requirió de la participación de todos los funcionarios de todas las dependencias ya que en cada una de ellas existió la responsabilidad que se concretó en su momento".

De la misma forma, Navarro Hernández indicó que una de las preocupaciones más grandes de la actual administración gubernamental, ha sido que el informe contemple toda la obra y acciones, sin sobredimensionar lo que es la realidad.

Destacó el funcionario que por ello, "será un informe bien sustentado porque además de todos los datos políticos, están los estadísticos y esto permitirá hacer cualquier comprobación y sobre todo la veracidad del ejercicio del gasto sin quedar lugar a dudas de un manejo transparente".

En el mismo tenor, el entrevistado dijo que dentro de lo más sobresaliente del documento que entregará el mandatario al Legislativo, "son los montos, son interesantes y sobresalientes ya que se ha permitido hacer más inversión, esto en gran medida, obedece al as economías que se han tenido en algunos rubros y gastos que antes se llevaban a cabo".

Para concluir, dijo que derrama económica y obras existen ahora en todos los municipios, "en el campo tenemos los canales, en el sector educativo la Universidad Tecnológico, la unidad Académica de Postgrado en las que sólo en estos dos ejemplos, se erogaron más de 100 millones de pesos".

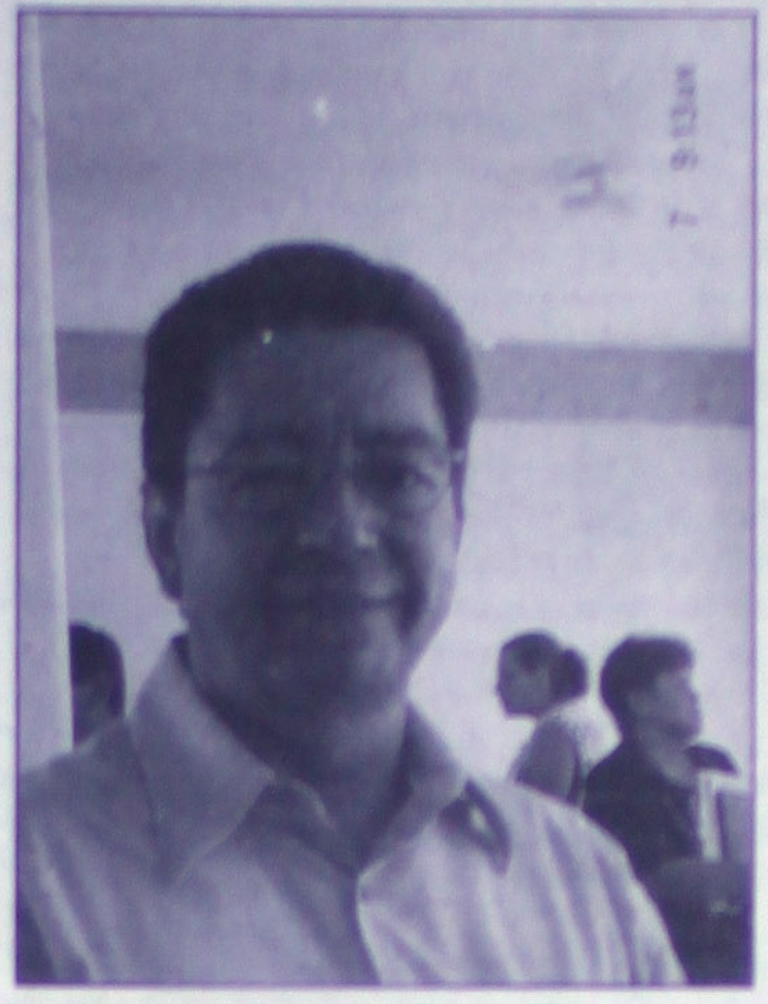

ES URGENTE QUE EL GOBERNADOR de un giro en su política de promoción del desarrollo económico, propuso el economista y analista político Julio Alejandro Plascencia Flores. (Foto digital: Mike Rosales/ MERIDIANO).

Propuso Alejandro Plascencia

Urge de Echevarría giro a su política de promoción

* Debe dejar de esperar la ayuda federal que se está destinando para otros proyectos del país, opinó el economista
* Requiere un golpe de timón en la conducción del proyecto de desarrollo económico estatal, recomendó

Por Manuel Rueda MERIDIANO

Tepic.- Para el economista y analista político Julio Alejandro Plascencia Flores, al gobierno estatal le es urgente dar un giro en su política de promoción del desarrollo económico y dejar de esperar la ayuda federal que se está destinando para otros proyectos en el país. Sugiere, la alianza política y estratégica con las entidades de esta región del país.

Respecto a la cercanía del informe de gobierno, el entrevistado dijo que desde su punto de vista, "sería recomendable un golpe de timón en la conducción del proyecto de desarrollo económico ya que los tres grandes proyectos se plantearon que es el industrial basado en el potencial hidrológico que ahí está, pero basado en la empresa cervecera, el proyecto ganadero y el turístico, pero ya no sólo de impulso de Bahía de Banderas sino impulsar a San Blas".

Destacó el entrevistado que los tres proyectos, están en el mismo lugar que hace un año, ya que "el caso cervecero ya se descartó y después el secretario justificó que habría que buscar en otras partes del mundo, lo cierto es que el proyecto cervecero no es viable".

Indicó Plascencia Flores, que en el caso de los proyectos ganadero y turístico, son viables, "pero tienen un proceso de maduración que rebasará al actual gobierno ya que el corredor turístico, seguramente será para los próximos 20 años con proyecto de maduración de dos años y de conclusión el mismo en 4".

"En el caso del proyecto ganadero, aún no se ponen de acuerdo las bases fundamentales para que se involucren las organizaciones interesadas y por ello, creo que debe de darse este cambio de timón, porque ha fracasado la política de desarrollo económico", agregó.

En el mismo sentido, destacó que cifrar las expectativas estatales al gobierno federal del desarrollo económico, "también es un error ya que estamos concentrados en una región donde está Jalisco, Sinaloa, Aguascalientes y Colima con un nivel de desarrollo más avanzado y sin embargo, no es una zona en donde el gobierno federal dedique un esfuerzo adicional".

"Otra cosa fue el proyecto Puebla Panamá que será todo en un parea prioritaria para el gobierno federal, pero para Nayarit no habrá un programa de esta naturaleza, por condiciones geográficas y de dinamismo económico de Noroeste y Occidente".

Dijo que por lo mismo es urgente este cambio de timón, que implicará además de que se siga esforzando en impulsar esquemas con el gobierno federal, "generar líneas estratégica con los estados vecinos a los que se les está agotando el esquema maquilador y ahí se puede involucrar a Nayarit, acordándolo políticamente".

Con diversos eventos

Demostrarán militantes resurgimiento del PRI

* El numeroso grupo de priístas, también se manifestaron porque sea Roberto Madrazo quien encabece el PRI nacional
* Habrá una marcha el viernes en la que "cantaremos la victoria del PRI en varios estados del país, se especificó

Por Manuel Rueda MERIDIANO

Tepic.- Con la finalidad de dar a conocer que efectuarán una marcha que representará el resurgimiento del PRI luego de los triunfos electorales últimos, un grupo de priístas que encabezó Julio Elizondo, se reunió con la dirigencia del PRI estatal a quien le hizo saber además que respaldarán a Roberto Madrazo Pintado para que asuma la dirigencia nacional de esta organización.

Al respecto y luego de la reunión en la que se dio a conocer el formato de esto que definieron como la celebración de los triunfos que obtuviera el tricolor en los estados de Tabasco, Oaxaca y Aguascalientes.

Indicó el entrevistado, que esta marcha se llevará a cabo mañana viernes y para ello, "estamos pidiendo que nos acompañen todos los militantes y simpatizantes de nuestro organismo político de las partes del estado de donde puedan venir. Especificó que esta marcha se iniciará en la sede del tricolor para de ahí recorrer varias calles de la ciudad de Tepic de manera ordenada y además, "vamos a buscar la forma de que nos se le haga daño a nuestra marcha en la que daremos

a conocer que nuestro partido existe".

Destacó que luego de estos triunfos electorales, "demostraremos que nuestro partido el PRI, tiene ganas de seguir trabajando fuerte y por ello, en la marcha cantaremos la victoria donde Roberto Madrazo hizo lo posible por que se reconociera este triunfo".

De la misa forma, hizo saber que a la dirigencia estatal se le hizo saber que estarán a favor de que sea Roberto Madrazo Pintado el que encabece la dirigencia nacional del tricolor una vez que se lleve a cabo la Asamblea Nacional anunciada para el próximo día 20 de noviembre.

El Sr. Miguel Castro Sánchez y Familia

Se une con profunda pena al dolor que embarga a la familia

García Martínez

Por el sensible fallecimiento de la

Sra. Marina Martínez
Viuda de García Montero

Acaecida el día 14 del presente en esta ciudad

Tepic, Nay; 16 de Agosto del 2001

Del estado y federación

Indispensable subsidio a productores nayaritas: IPE

* Sólo así se logrará reactivar la economía golpeada por la crisis, asentó Zacarias Ureña
* La actividad económica de Nayarit depende del sector agrícola, recordó

Por Lourdes Vázquez /MERIDIANO

Tepic.- Para el presidente del Instituto Político Empresarial (IPE) de Nayarit, Zacarias Ureña, es necesario que el campo y los productores nayaritas reciban subsidios tanto del estado como de la federación para que se reactive la economía que ha sido golpeada inminentemente por la crisis que actualmente enfrenta el sector agrícola.

"Si como comerciantes o empresarios nos cuestionan de por qué o en cuánto se cuantifican las pérdidas por la baja en ventas, no se concretaría debido a que desconocemos si las ventas en el ramo del comercio local baja porque no hay dinero o bien porque la economía en el campo está por los suelos, recordemos que la actividad económica de Nayarit depende enormemente del sector agrícola y éste se encuentra en una situación crítica hoy en día", manifestó el representante del IPE.

Enseguida, el empresario reiteró que el campo nayarita debe ser impulsando porque la mayoría de sus cultivos ya no son rentables para el productor, citando como ejemplos al café, el frijol, el maíz y ahora el tabaco que en años anteriores significó la mayor derrama en ingresos para Nayarit y los productores.

"Incluso, cuando veíamos que los frutales como el mango, la papaya y el mango tendrían un buen precio, se derrumbó el mercado por la recesión en Estados Unidos, de tal forma que siendo Nayarit el segundo o tercer lugar de exportadores de mango, ahorita no pintamos ni el décimo lugar, aún cuando tenemos uno de los mejores mango", aseguró.

Ante tal situación, Zacarías Ureña afirmó que a su juicio el campo nayarita debe seguir siendo subsidiado, "y no es hablar con paternalismo, simplemente alguien le tiene que dar de comer al pueblo".

Benéfica visita de Fox

Recibirá BAdeBA millonaria inversión: Tapia Pérez

* Alcanzará nivel de una zona turística entre las mejores del país, resaltó el presidente municipal

Por Argimiro León MERIDIANO

Tepic.- Para el alcalde de Bahía de Banderas, Luis Carlos Tapia Pérez, la visita del presidente Vicente Fox fue benéfica para el estado, ya que dejó millonarias inversiones para este año y propuestas para el próximo, ya que se están haciendo estudios para la Presa El Cajón y el Corredor Turístico Vallarta-San Blas.

El munícipe informó que la conurbación de los municipios Puerto Vallarta, Cabo Corrientes y Bahía de Banderas será importante para los próximos años, ya que el destino a comercializarse será Vallarta, sin importar que sea en el estado de Jalisco o de Nayarit.

Al mismo tiempo manifestó que FONATUR apoyará el proyecto de conurbación con recursos obtenidos del Banco Mundial o del BID, lo importante es que haya recursos suficientes para la integración de lo que será una zona turística entre las mejores del país, ya que hay temporadas en que en esta región la ocupación hotelera está en primer lugar del ámbito nacional por encima de Cancun, Acapulco, Zihuatanejo o Bahías de Huatulco.

Tapia Pérez agregó que también con el apoyo de la Federación se podrá realizar un gran trabajo de saneamiento en el corredor turístico, lo cual será aprovechado para agilizar el trámite de 400 millones de dólares que estarán llegando a la región en los próximos seis meses, con los cuales se podrán realizar obras de infraestructura hotelera y la generación de un gran número de nuevos empleos.

Añadió que para el año 2001, se pretende construir mil 538 cuartos más y para lo que resta de su administración en el 2002, otros mil 49, con lo cual "esperamos entregar a quien nos suceda algo más de 7 mil cuartos de hotelería en la zona turística".

Por tal motivo, admitió, la visita del Jefe del Ejecutivo Federal fue provechosa para esta región, ya que se autorizó la construcción del puente sobre el Río Ameca y esa será una obra que habrá de generar más empleos y la derrama económica traerá dinero fresco a Vallarta.

Para finalizar su información, dio a conocer que este mes habrán de visitar Vallarta inversionistas estadounidenses con la finalidad de buscar una posibilidad de conseguir permiso para la instalación de casinos "así que con ello podremos estar al pendiente por si se aprueba en el Congreso de la Unión que se instalen estas casas de juego porque ya hay quien se interese por invertir en estos negocios y promover la zona turística únicamente con el nombre de Vallarta, sin anunciar si se trata de Puerto Vallarta o Nuevo Vallarta", concluyó.

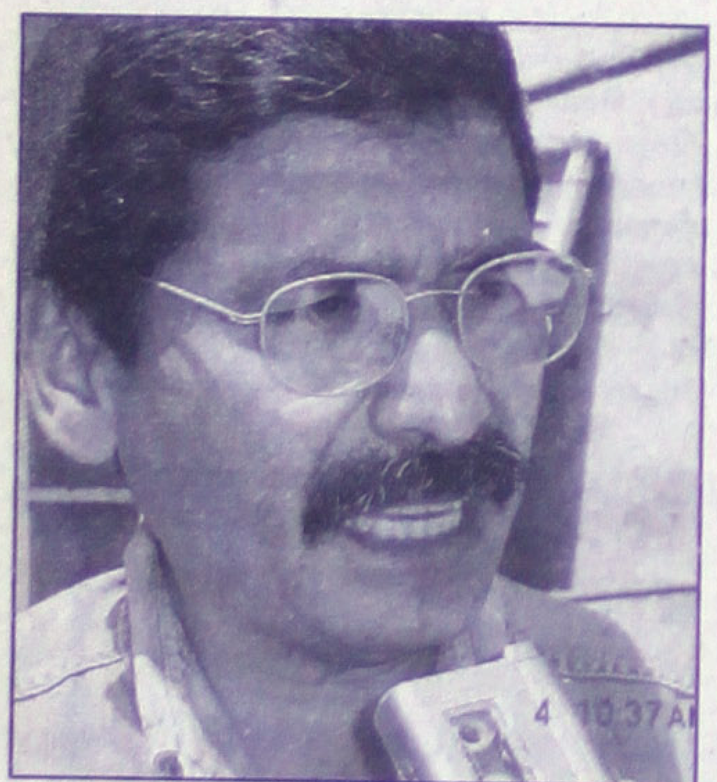

SATISFECHO SE MOSTRO el presidente municipal de Bahía de Banderas, Luis Carlos Tapia Pérez ante la visita del presidente de la república, Vicente Fox. (Foto digital: Mike Rosales/Archivo/MERIDIANO).

A ver quién pierde más

Reta ARIC a empresas tabacaleras

* Dejaremos las tierras descansar, hasta que compren nuestro producto a precio razonable, advirtió
* No más negociaciones a espaldas de productores, exigimos nuestro lugar, manifestó

Por Argimiro León / MERIDIANO

Tepic.- Debido a que dirigentes tabaqueros corruptos acostumbraron a las empresas que compran este producto en la entidad a negociar "por debajo del agua" y a espaldas de los productores, creen que están en los tiempos antiguos y buscan mangonearnos para evitar un incremento en los precios.

Así lo dio a conocer el presidente de la ARIC, Federico Langarica Chavarín, anunciando que si los empresarios persisten en su necedad de no comprar a un precio razonable "el próximo ciclo agrícola podemos descansar las tierras y no sembrar tabaco para saber quién pierde más si los productores o los empresarios".

Añadió que la costumbre se les quedó a las empresas desde que líderes traidores se paseaban con los representantes de patrones en Puerto Vallarta o Mazatlán, con todo pagado, así que al regreso, con los bolsillos llenos de dinero y el estómago de vino y mariscos, sólo decían a sus compañeros que no se había podido conseguir un sustancial aumento, pero siempre engañaron a los productores que para el siguiente año pedirían un buen aumento en los precios y nunca llegó.

Reiteró que ya es tiempo de poner un alto a la cosecha si no hay buenos precios, sin embargo "no estámos cerrados, sino dispuestos a dialogar si hay probabilidades de que acepten dar un incremento, de lo contrario ya los productores determinamos buscar el apoyo del gobierno federal y estatal para sembrar cultivos alternativos".

Langarica Chavarín admitió que [illegible] productores cada año meten recursos [illegible] bolsa y algunos están en cartera [illegible] pero los hay también quienes están [illegible] dos con agiotistas que cobran altos [illegible] y por ello, prefieren dejar de sembrar la solanácea a seguir perdiendo y con [illegible] que se incrementan cada mes.

Para concluir su información, [illegible] el líder tabaquero al manifestar que [illegible] dispuestos a seguir tolerando abusos [illegible] empresas porque los líderes vende[illegible] corruptos y sinvergüenzas, se term[illegible] así que "si no sembramos tabaco est[illegible] ro que no nos morimos de hambre [illegible] tenemos buenas tierras y no estam[illegible] puestos a vender nuestro trabajo para [illegible] empresas se sigan enriqueciendo a [illegible] costillas".

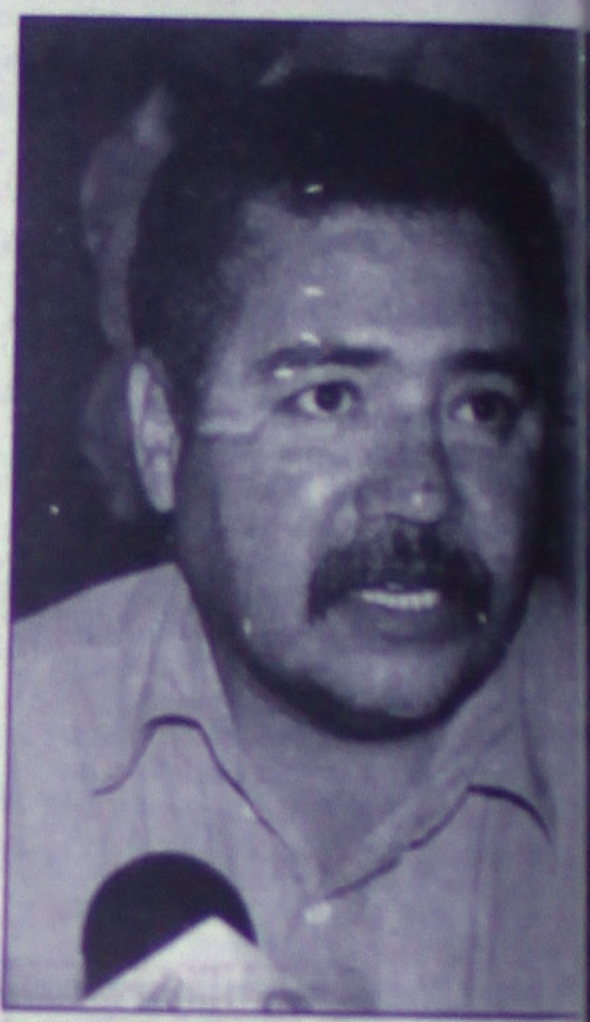

(Foto: Mike Rosales/Archivo/MERIDIA

UNIVERSIDAD AUTÓNOMA DE NAYARIT
SECRETARIA ACADÉMICA
DIRECCIÓN DE INFRAESTRUCTURA ACADÉMICA
Curso de Computación
"Elaboración de Paginas WEB"
[illegible]

Planes de Financiamiento
Tasa de Interés 0%
Sin Interés
Cero
Cero % Interés
Jetta GL

Cabrio
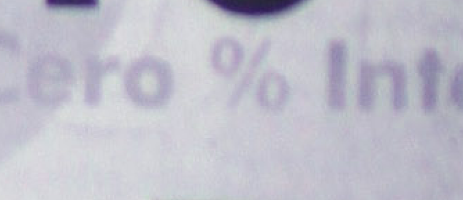
Sedán

No hay más que decir...
Modelos 2001
Volkswagen Tepic

Por no gustarle bases oficiales

...loquecido Pineda Valdéz lanzará convocatoria propia

...entó molesto violación al ...y derecho de la clase ...dora al documento de ...ez Alcaine

...el actual dirigente sobre ...cación de su propia ...ón al XX Congreso el ...lia

...el Gómez /MERIDIANO

... Después de que el delegado comi... ...tregó al actual secretario general de ...ción las bases de la convocatoria que ...e hacer oficial el próximo lunes 20, ...la Váldez, se manifestó en contra de ...de llevarse la convocatoria, porque ...olando el respeto y el derecho de la ...adora" y anunció la posibilidad de ...convocatoria propia a todos los sec... ...omponen la CTM de la entidad. ...parte Carlos Aceves del Olmo, dele... ...onado del proceso expreso que ya hizo entrega de la convocatoria al líder Pineda Váldez, se espera que en 30 días o antes se realice el congreso, que para hacer está convocatoria se basó en los estatutos de la CTM nacional y tendrán "derecho al voto los sindicatos locales, las federaciones, las secciones de los sindicatos nacionales, los sindicatos gremiales de la industria, las cooperativas si las hay, prácticamente todos". Reconoció que la reunión entre los dos grupos contendientes a la secretaría general de la Federación de Trabajadores de Nayarit, señalo que sintió que las bases le expresaron su voluntad de entender y buscar la "unidad", -aclaró- el comisionado señala "quien busca otros caminos es que no quiere ser cetemista" y que espera que exista voluntad política de los dos grupos y se realice el proceso en toda calma y sin incidentes, que la CTM tenga ya un nuevo comite que sea validado por los cetemistas en este próximo congreso de los trabajadores nayaritas.

Por ultimo Fidel Pineda, señala que espera que tome un nuevo curso la convocatoria que tendrá que salir, pues esperan un nuevo dialogo con Leonardo Rodríguez Alcaine, para que haga cumplir los acuerdos que se realizaron el pasado 4 de julio del presente año en las instalaciones de Vallarta 8 de la Ciudad de México.

ASEGURO EL DELEGADO COMISIONADO Carlos Aceves del Olmo, que ya hizo entrega de la convocatoria a Fidel Pineda Váldez. (Fotos digitales: Miguel Gómez/ MERIDIANO).

...fine este 15 de septiembre

...la convocatoria de CTM: ...o Antonio o Fidel

...ésimo Congreso se determinará quién ...ará la dirigencia estatal ...rá el Congreso personalmente el dirigente ...cetemista

...el ...rgimiro

...O

...- Será el ...ptiembre a ...mañana, ...ve a cabo ... Congreso ...aordinario ...efinirá la ...encia de ...ás fuertes ...e hasta el ... han dado ...arco An... ...ernández ... Fidel Pi... ... según la ...a dada a ...noche de ... miércoles ...visita del ... de la ... nacional ... Carlos ...lmo, en la ...ifica que ... será pre... ...nalmente ...te nacio... ...eonardo ...lcaine.

El o...n del día ...to según ...ocumento ... este día... ... la decla... ...orum le... ...de la mesa ...orme de ... declara... ...l; discu... ...ación en ... proyecto ... estatuto ... toma de ...uevo Co... ...o Estatal ...para con... ... discurso ...igente.

Por ...mañana, ...irse con ...ceves del ... entrevis... ...aría con ... y las ba... ...on la fi... ... tomar ...gados a ...en donde ...resentes ... del Co... ... Estatal ...le sindi... ... encabe... ...ecretario ... Federación, Fidel Pineda Valdez.

Con apego al estatuto, agregó el legislador federal y coordinador de los diputados federales del sector obrero en la Cámara Baja, se podrá iniciar una charla para buscar consensos y emitir la convocatoria respectiva a un Congreso Estatal "de donde salga electo el nuevo dirigente que las bases permitan llegar por mayoría de votos tal y como se indica en los documentos básicos".

Señaló Aceves del Olmo que ni la dirigencia nacional ni algún funcionario intervendrá en las elecciones internas si no están apegados a los estatutos. Precisó que conoce los trabajos realizados por los obreros nayaritas para su Congreso Estatal y por lo tanto espera que en corto plazo se de a conocer a la opinión pública la convocatoria respectiva. Aseguró que en la CTM no hay división interna, ya que todos -obreros y dirigentes- luchan por tener una central obrera unificada y bien organizada "por lo tanto no me queda la menor duda que de este proceso interno saldrán fortalecidos los obreros para seguir luchando por sus conquistas laborales que datan de muchos años".

Hizo un llamado respetuoso a los integrantes cetemistas con la finalidad de evitar que hay divisiones o descalificaciones del proceso que habrá de realizarse "porque todos tienen derecho de participar en busca de un cargo si consideran contar con el apoyo de sus compañeros y que hayan cumplido con sus deberes y obligaciones estatutarias".

De esta entrevista, se desprende que Aceves del Olmo logró su cometido ya que la convocatoria que emitiera la dirigencia nacional, fuera aceptada por las partes.

CONFEDERACION DE TRABAJADORES DE MEXICO

COMITE NACIONAL

A TODAS LAS ORGANIZACIONES MIEMBROS DE LA FEDERACION DE TRABAJADORES DE NAYARIT C.T.M.
S A L U D:

LA FEDERACIÓN DE TRABAJADORES DE NAYARIT DESDE SU FUNDACIÓN EN 1936, HA SIDO FACTOR IMPORTANTE NO SOLAMENTE POR LO QUE SE REFIERE AL AMBITO LABORAL SINO EN EL DESARROLLO ECONÓMICO, SOCIAL Y POLÍTICO DE LA ENTIDAD.

SI BIEN LOS PROBLEMAS QUE SE PRESENTARON EN ESTE LAPSO FUERON RESUELTOS LA MAYORÍA DE ELLOS A FAVOR DE LAS CAUSAS PROLETARIAS, EN LA ACTUALIDAD EL PUEBLO DE MÉXICO Y NAYARIT NO ES LA EXCEPCIÓN, CONFRONTA GRAVES PROBLEMAS COMO EL DE UNA POLÍTICA SALARIAL QUE NO FUNCIONA, UN SISTEMA DE COMERCIALIZACIÓN INCAPAZ DE CONTROLAR LOS AUMENTOS DE PRECIOS, UNA ECONOMÍA QUE SE APOYA EN EL CAMPO, UN AGUDO PROBLEMA DE DESEMPLEO Y LA PRESENCIA DE UN GRAN EJÉRCITO DE TRABAJADORES QUE ANTE LA FALTA DE OPORTUNIDADES DE EMPLEO, ENGROSA LAS FILAS DEL LLAMADO SECTOR INFORMAL QUE SI BIEN LES GENERA INGRESOS POR UNA PARTE, POR LA OTRA LOS MARGINA DE LOS SERVICIOS ELEMENTALES COMO SON LA SALUD, LA EDUCACIÓN Y LA VIVIENDA ENTRE OTROS.

TODO LO ANTERIOR OBLIGA A NUESTRAS ORGANIZACIONES PARA QUE EN EL MARCO DEL CONGRESO GENERAL EXTRAORDINARIO SE DEMANDE LA PLENA UNIDAD DE LA CLASE TRABAJADORA, SE PLANTEE LA PROBLEMÁTICA LABORAL, ECONÓMICA, SOCIAL Y POLÍTICA Y SE TOMEN LOS ACUERDOS CONDUCENTES QUE NOS PERMITAN ALCANZAR LAS METAS Y LOS PROPÓSITOS QUE SE PROPONE LA CLASE OBRERA DE NAYARIT, QUE NO SON OTROS QUE LOS QUE PROCLAMA LA CONFEDERACIÓN DE TRABAJADORES DE MÉXICO Y SE EXPIDE LA

C O N V O C A T O R I A

PARA LA CELEBRACIÓN DEL CONGRESO GENERAL EXTRAORDINARIO DE LA FEDERACIÓN DE TRABAJADORES DE NAYARIT QUE DEBERÁ LLEVARSE A CABO EL DÍA 15 DE SEPTIEMBRE DEL PRESENTE AÑO A LAS 10:00 HORAS EN EL LUGAR QUE OCUPA EL AUDITORIO "EMILIO M. GONZALEZ" DEL EDIFICIO SEDE DEL COMITÉ ESTATAL DE LA CTM EN LA CAPITAL DEL ESTADO DE NAYARIT, MISMA QUE SE DESARROLLARÁ BAJO LAS SIGUIENTES

B A S E S

PRIMERA.- EL CONGRESO GENERAL EXTRAORDINARIO SE EFECTUARÁ EL DÍA SABADO 15 DE SEPTIEMBRE DEL PRESENTE AÑO (2001), TENIENDO COMO SEDE EL AUDITORIO "EMILIO M. GONZALEZ" DEL EDIFICIO DEL COMITÉ ESTATAL DE LA CTM EN LA CAPITAL DEL ESTADO DE NAYARIT.

SEGUNDA.- EL CONGRESO SE CONSTITUIRÁ POR LAS AGRUPACIONES RECONOCIDAS LEGALMENTE COMO MIEMBROS DE LA FEDERACIÓN DE TRABAJADORES DEL ESTADO DE NAYARIT, C.T.M. CON UNA ANTIGÜEDAD MINIMA DE TRES AÑOS: SINDICATOS ESTATALES, GREMIALES, DE EMPRESA, INDUSTRIALES, REGIONALES, DE OFICIOS VARIOS, DE TRABAJADORES AGRICOLAS, ASI COMO LAS SECCIONES DE SINDICATOS NACIONALES DE INDUSTRIA Y DE EMPRESA.

TERCERA.- ESTARÁ PRESIDIDO POR UNA MESA DIRECTIVA COMPUESTA POR UN PRESIDENTE QUE LO SERÁ EL C. LEONARDO RODRIGUEZ ALCAINE, SECRETARIO GENERAL DE LA C.T.M. O A QUIEN DESIGNE EN SU REPRESENTACIÓN, UN VICEPRESIDENTE, DOS SECRETARIOS Y DOS ESCRUTADORES ELECTOS POR LA ASAMBLEA DEL CONGRESO.

CUARTA.- CADA UNA DE LAS AGRUPACIONES A QUE SE REFIERE LA BASE SEGUNDA DEBERAN ESTAR REPRESENTADOS POR TRES DELEGADOS EFECTIVOS, ELECTOS POR ACUERDO DE LA ASAMBLEA DE SU PROPIA AGRUPACIÓN, CON DERECHO A VOZ PARA CADA UNO DE ELLOS Y UN VOTO POR REPRESENTACIÓN, MISMOS QUE DEBERÁN SER ACREDITADOS ANTE EL DELEGADO DEL COMITE NACIONAL DE LA C.T.M. O SU COMISIONADO PARA TAL EFECTO, DENTRO DEL PLAZO QUE SE INDICA EN LA BASE OCTAVA, ACOMPAÑANDO A SU ESCRITO LOS DOCUMENTOS QUE A CONTINUACIÓN SE EXPRESAN:

A) CITATORIO O CONVOCATORIA PARA LA CELEBRACIÓN DE LA ASAMBLEA DE SU ORGANIZACIÓN.

B) LISTA DE ASISTENCIA A LA ASAMBLEA.

C) ACTA DE ASAMBLEA EN LA QUE CONSTE LA ELECCIÓN DE LOS TRES DELEGADOS EFECTIVOS AL CONGRESO, OTORGANDOLES AMPLIAS FACULTADES EN SU DESEMPEÑO Y EN LA QUE SE EXPRESE ASI MISMO EL ACUERDO DE MILITANCIA O REAFIRMACIÓN DE LA MISMA EN LAS FILAS DE LA CONFEDERACIÓN DE TRABAJADORES DE MÉXICO Y EN LA FEDERACIÓN DE TRABAJADORES DEL ESTADO DE NAYARIT C.T.M.

D) CONSTANCIA CERTIFICADA EXPEDIDA POR LA AUTORIDAD CORRESPONDIENTE QUE ACREDITE LA PERSONALIDAD JURÍDICA DEL COMITÉ EJECUTIVO.

LOS DOCUMENTOS DE REFERENCIA DEBEN PRESENTARSE POR TRIPLICADO DEBIENDO, LOS DE ORDEN INTERNO, SER FIRMADOS POR EL SECRETARIO GENERAL Y EL DE ORGANIZACIÓN O ACTAS. EL DELEGADO DEL COMITE NACIONAL DE LA C.T.M. ANALIZARÁ CADA CASO DE ACREDITACIÓN Y EXPEDIRÁ EN SU OPORTUNIDAD, SI ES PROCEDENTE, LAS CONSTANCIAS PARA EL INGRESO Y PARTICIPACIÓN EN EL CONGRESO.

QUINTA.- EN LAS DISCUSIONES SE PROCEDERÁ, INVARIABLEMENTE, EN LOS TERMINOS ESTABLECIDOS POR LA CONSTITUCIÓN DE LA C.T.M., PARA QUE LOS ACUERDOS SEAN VÁLIDOS Y CAUSEN EFECTO SE NECESITA LA PRESENCIA DE LA MITAD MAS UNO DE LAS AGRUPACIONES CONVOCADAS, SIENDO INDISPENSABLE PARA QUE SEAN OBLIGATORIAS QUE SEAN TOMADAS POR SIMPLE MAYORIA DE VOTOS, SALVO LAS CAUSAS EN QUE EXPRESAMENTE SE REQUIERAN LAS DOS TERCERAS PARTES Y A CONDICIÓN DE QUE NO CONTRARÍEN EN MODO ALGUNO LAS NORMAS ESTATUTARIAS. LOS CASOS NO PREVISTOS EN LAS BASES DE LA PRESENTE CONVOCATORIA SE RESOLVERAN DE CONFORMIDAD CON LO QUE ESTABLECE LA CONSTITUCIÓN INTERNA DE LA C.T.M. LA ELECCIÓN DEL COMITE ESTATAL SE EFECTUARA POR PLANILLAS QUE SERAN PRESENTADAS A LA MESA DIRECTIVA DEL CONGRESO.

SEXTA.- A PARTIR DE LA PUBLICACIÓN DE LA PRESENTE CONVOCATORIA LA FEDERACIÓN ESTATAL PROCEDERA A CELEBRAR ASAMBLEAS EXTRAORDINARIAS EN LA SEDE Y EN EL AMBITO DE SU JURISDICCIÓN, LAS QUE DEBERAN INTEGRARSE CON LOS COMITES EJECUTIVOS EN PLENO DE CADA UNA DE LAS AGRUPACIONES QUE LA CONFORMAN Y PRESIDIDAS POR ALGUN MIEMBRO DEL ANTERIOR COMITE EJECUTIVO DE LA FEDERACIÓN CON EL OBJETIVO DE DAR LA MAS AMPLIA DIFUSION A LA PRESENTE CONVOCATORIA Y MOTIVAR LA PARTICIPACIÓN ACTIVA Y RESPONSABLE DE LAS AGRUPACIONES EN LOS TRABAJOS DEL CONGRESO.

LAS AGRUPACIONES CONFEDERADAS ESTARAN OBLIGADAS, POR SU PARTE, A LLEVARLA AL CONOCIMIENTO DE SUS REPRESENTADOS.

SEPTIMA.- LOS GASTOS QUE ORIGINE LA PARTICIPACIÓN DE LOS DELEGADOS AL CONGRESO, SERÁN A CARGO DE LAS AGRUPACIONES QUE LOS HAYAN ACREDITADO.

OCTAVA.- PARA EFECTOS DE LA RECEPCIÓN POR EL DELEGADO DEL COMITE NACIONAL DE LA C.T.M. O SU COMISIONADO, DE LOS DOCUMENTOS DE ACREDITACIÓN QUE SE REFIERE LA BASE CUARTA DE LA PRESENTE CONVOCATORIA, SE SEÑALAN LAS OFICINAS DE LA FEDERACIÓN ESTATAL UBICADAS EN ZARAGOZA Y JUAN ESCUTIA, DE LA CIUDAD DE TEPIC, NAYARIT, LOS DIAS 13 DEL MES DE SEPTIEMBRE, DENTRO DEL HORARIO NORMAL DE OFICINA Y 14 DEL MISMO MES, HASTA LAS 15:00 HRS.

LA ASAMBLEA SE DESARROLLARÁ DE ACUERDO AL SIGUIENTE

ORDEN DEL DÍA

10:00 HORAS 15 DE SEPTIEMBRE DEL 2001

1.- LISTA DE ASISTENCIA Y DECLARACIÓN EN SU CASO DEL QUORUM REGLAMENTARIO.
2. ELECCIÓN DE LA MESA DIRECTIVA DEL CONGRESO Y COMISIONES DICTAMINADORAS DE PONENCIAS Y DEL INFORME DEL ESTADO QUE GUARDA LA FEDERACIÓN ESTATAL.
3. HONORES A LA ENSEÑA PATRIA.
4. PRESENTACIÓN DEL PRESIDIUM.
5. BIENVENIDA.
6. DECLARACIÓN INAUGURAL.
7. PRESENTACIÓN DEL INFORME DEL ESTADO QUE GUARDA LA FEDERACIÓN ESTATAL.
8. LECTURA, DISCUSIÓN Y APROBACIÓN, EN SU CASO, DEL PROYECTO DE REFORMAS AL ESTATUTO DE LA FEDERACIÓN DE TRABAJADORES DEL ESTADO DE NAYARIT.
9. PRESENTACIÓN DEL DICTAMEN SOBRE EL INFORME DEL ESTADO QUE GUARDA LA FEDERACIÓN PARA SU DISCUSIÓN Y APROBACIÓN EN SU CASO.
10. ELECCIÓN Y TOMA DE PROTESTA DEL COMITÉ ESTATAL DE LA FEDERACIÓN DE TRABAJADORES DEL ESTADO DE NAYARIT PARA EL EJERCICIO SOCIAL 2001-2007.
11.-INTERVENCION DEL SECRETARIO GENERAL ELECTO.
12.-C L A U S U R A.

F R A T E R N A L M E N T E
"POR LA EMANCIPACIÓN DE MÉXICO"
MÉXICO, D.F., A 15 DE agosto DEL 2001.
POR EL COMITÉ NACIONAL DE LA C.T.M.

LEONARDO RODRIGUEZ ALCAINE
SECRETARIO GENERAL

ANTONIO BARAJAS VELARDE
SECRETARIO DE ORGANIZACIÓN, ESTADÍSTICA Y PROMOCIÓN SINDICAL

Del «Breviario de Podredumbre», 63 tesis nihilistas

Cioran: incertidumbres en los tiempos del caos

Ernesto Acero C.
(Parte 2)

Pocos escritores como Kafka, o como Donatien Alphonse François (marqués de Sade), pueden compararse con los niveles de insolencia de Cioran. Kafka por su parte sufrió en algunas de sus páginas el drama de los inadaptados y en otras coincidiría con Cioran en el drama de un Prometeo olvidado por todos en la roca a la que fue atado. Con Sade quizá fundamentalmente coincide en el caos que presidió la vida del autor de "Julieta o el Vicio Ampliamente Recompensado". El Tutor del Caos nos ofrece otras reflexiones en torno a lo que se nos muestra como nuestra más profunda realidad.

16. En este matadero cruzarse de brazos o sacar la espada son gestos igualmente vanos. Ningún soberbio desencadenamiento sabría sacudir el espacio ni ennoblecer las almas. Triunfos y fracasos se suceden según una ley desconocida que tiene por nombre destino, nombre al que recurrimos cuando, filosóficamente desguarnecidos, nuestra estancia aquí abajo o no importa dónde, nos parece sin solución y como una maldición que debemos sufrir, irracional e inmerecida.

17. Nadie puede corregir la injusticia de Dios y de los hombres: todo acto no es más que un caso especial, aparentemente organizado, del Caos original. Somos arrastrados por el torbellino que se remonta a la aurora de los tiempos; y si ese torbellino ha tomado el aspecto del orden sólo es para arrastrarnos mejor...

18. ¿El caos? Es rechazar lo que hemos aprendido, es ser uno mismo...

19. He querido suprimir en mí las razones que invocan los hombres para existir y para actuar. He querido llegar a ser indeciblemente normal, y heme aquí en el alelamiento, en el mismo plano que los idiotas y tan vacío como ellos.

20. Según toda evidencia estamos en el mundo para no hacer nada; pero, en lugar de arrastrar perezosamente nuestra podredumbre, exhalamos nuestro sudor y echamos los bofes en el aire fétido.

21. Es demasiado tarde para que la humanidad se emancipe de la ilusión del acto, es sobre todo demasiado tarde para que se eleve a la santidad del ocio.

22. Me aparté de la filosofía en el momento en que se me hizo imposible descubrir en Kant ninguna debilidad humana, ningún acento de verdadera tristeza; ni en Kant ni en ninguno de los demás filósofos.

23. ¿Qué vamos a hacer, habituados a las cadenas y a las leyes, frente a un infinito de iniciativas, a una orgía de resoluciones? La seducción de lo arbitrario nos espanta. Si podemos comenzar cualquier acto, si no hay limites para la inspiración y los caprichos, ¿cómo evitar nuestra pérdida en la embriaguez de tanto poder?

24. Si todos los que hemos matado con el pensamiento desaparecieran de verdad, la tierra no tendría ya habitantes. Llevamos en nosotros un verdugo reticente, un criminal irrealizado. Y los que no tienen la audacia de confesarse sus tendencias homicidas, asesinan en sueños, pueblan de cadáveres sus pesadillas. Ante un tribunal de lo absoluto, sólo los ángeles serían absueltos. Pues nunca hubo ser que no desease –al menos inconscientemente– la muerte de otro ser. Cada cual arrastra tras de sí un cementerio de amigos y enemigos; importa poco que ese cementerio sea relegado a los abismos del corazón o proyectado a la superficie de los deseos.

25. Pero existe una modalidad mucho más compleja de traicionar, sin referencia inmediata, sin relación a un objeto o una persona. Así: abandonarlo todo sin saber que representa ese todo; aislarse de su medio propio; repeler –por un divorcio metafísico– la sustancia que os ha amasado, que os rodea y que os sustenta.

26. Si no difamas ni a un hombre ni a una institución, no corres ningún riesgo; ninguna ley defiende a lo real, pero todas castigan el menor perjuicio ocasionado a sus apariencias. Tienes derecho a zapar el ser mismo, pero ningún ser concreto; puedes lícitamente demoler las bases de todo lo que es, pero la prisión o la muerte os esperan al menor atentado a las fuerzas individuales.

27. Sólo es sano en nosotros aquello por lo que no somos específicamente nosotros mismos: nuestras tristezas las que nos conceden un nombre; nuestras pérdidas las que hacen poseedores de nuestro yo. Sólo somos nosotros mismos por la suma de nuestros fracasos.

28. Está todavía por nacer quien no se adore a sí mismo. Todo lo que vive se aprecia; de otro modo, ¿de dónde provendría el espanto que hace estragos en las profundidades y en las superficies de la vida? Cada uno es para sí el único punto fijo en el universo. Y si alguien muere por una idea, es porque es su idea, y su idea es su vida.

29. La historia del hombre rico que llevó a su palacio a Diógenes. «Un día un hombre le hizo entrar en una casa ricamente amueblada y le dijo: "Sobre todo no escupas en el suelo". Diógenes, que tenía ganas de escupir, le lanzó el lapo a la cara, gritándole que era el único sitio sucio que había encontrado para poder hacerlo» (Diógenes Laercio).

30. ¿Quién, después de haber sido recibido por un rico, no ha lamentado no disponer de océanos de saliva para verterlos sobre todos los propietarios de la tierra? Y, ¿quién no ha vuelto a tragarse su pequeño escupitajo por miedo a lanzarlo a la cara de un ladrón respetado y barrigón?.

31. Somos todos ridículamente prudentes y tímidos: el cinismo no se aprende en la escuela. El orgullo, tampoco.

32. «Menipo, en su libro titulado La virtud de Diógenes, cuenta que fue hecho prisionero y vendido y que le preguntaron que sabía hacer. Respondió: "Mandar", y gritó al heraldo: "Pregunta quien quiere comprar un amo"».

PRS

PARTIDO DE LA REVOLUCION SOCIALISTA

OFRECE UN RECONOCIMIENTO AL PERIODICO

Meridiano de Nayarit

CON MOTIVO DE SU 60 ANIVERSARIO HACIENDO VOTOS PORQUE CONTINUE SIENDO EL FORO PLURAL, VERAZ Y OPORTUNO DE COMUNICACION DE LA SOCIEDAD, ESPERANDO QUE SIGAN INCIDIENDO EN EL DESARROLLO DE NUESTRO ESTADO.

DONACIANO ROBLES CENICEROS
DIPUTADO DEL PARTIDO DE LA REVOLUCION SOCIALISTA

ASOCIACIÓN GENERAL DE EGRESADOS DE LA UNIVERSIDAD AUTONOMA DE NAYARIT A.C.

ROGATORIO

A TODOS LOS ACTORES POLITICOS INTEGRANTES DE LA MESA DE LA DEMOCRACIA.
A LA SOCIEDAD NAYARITA.

LOS HOMBRES Y MUJERES COMUNES DE NUESTRO PUEBLO, QUE AÚN NO CUENTAN CON ACCESO DIRECTO A PROTAGONIZAR LAS DECISIONES FUNDAMENTALES PARA EL CAMBIO Y TRANSFORMACIÓN DE LA SOCIEDAD, TIENEN AHORA ALGUNA ESPERANZA DE QUE LOS ORGANISMOS POLÍTICOS, SOCIALES, CULTURALES, ACADÉMICOS Y GUBERNAMENTALES QUE DE ALGUNA MANERA INCIDIMOS EN SU REPRESENTACIÓN SOCIAL ANTE LAS INSTANCIAS EN LAS QUE SE PUEDEN LOGRAR CONSENSOS, NO LOS DEFRAUDEMOS Y ADOPTEMOS NUESTRA RESPONSABILIDAD FRENTE A LOS COMPROMISOS QUE HEMOS ACEPTANDO PÚBLICAMENTE, POR ELLO, LA ASOCIACIÓN GENERAL DE EGRESADOS DE LA UNIVERSIDAD AUTONOMA DE NAYARIT (AGEUAN), CON TODO RESPETO Y GUARDANDO LAS PROPORCIONES DEBIDAS, HACE UN ATENTO ROGATORIO A TODOS LOS PARTIDOS POLÍTICOS Y DEMÁS ORGANISMOS, QUE A TRAVÉS DE SUS REPRESENTANTES LEGALMENTE ACREDITADOS, PARTICIPAN Y HAN PARTICIPADO CON GRAN SENSIBILIDAD POLÍTICA, EN LOS TRABAJOS QUE HAN FRUCTIFICADO EN LA PROPUESTA DE ENORME SENTIDO DEMOCRATICO LOGRADO, Y QUE RECIENTEMENTE SE HA HECHO LLEGAR AL EJECUTIVO, PARA QUE ESTE LA HAGA SUYA COMO INICIATIVA DE LEY ANTE EL CONGRESO DEL ESTADO, A QUE SE SIGA HACIENDO CAUSA COMÚN CON EL GOBIERNO, Y LAS PREOCUPACIONES QUE TODOS VERTIMOS EN SU OPORTUNIDAD EN LA MESA CORRESPONDIENTE, SE HAGAN REALIDAD EN BIEN DE NAYARIT Y DE MÉXICO.

ATENTAMENTE
TEPIC, NAYARIT AGOSTO 15 DE 2001
" SERVIR AL PUEBLO ES NUESTRO COMPROMISO"

LIC. RICARDO TORRES ORTEGA
PRESIDENTE

ING. REYMUNDO PATRON SANCHEZ
SECRETARIO GENERAL

18 de agosto

...iciará curso propedéutico ...s actividades en la UTN

...tirá el gobernador a la ...ración de esta nueva ...ción, anunció Guerrero ...ión

...zó tiempo récord la ...ucción de la Universidad ...ógica en Nayarit, aseguró ...or

...nuel Rueda /MERIDIANO

...ic.- Con el inicio de un curso ...tico en el que estará presente el gober... el 18 de agosto será prácticamente ...a la Universidad Tecnológica de Nayarit ...isma que será la segunda en el país en ...n instalaciones propias para sus acti... iniciará sus actividades formales el día ...embre. De esta forma lo hizo saber el ...esta nueva institución educativa en el ...avid Guerrero Castellón, quien dijo ...ue la obra material de infraestructura, ...n un tiempo récord a nivel nacional, ... gran esfuerzo y cooperación de todas ...arías del estado".

...zo, dijo que las carreras y cursos que ...mplementarán para la formación de ...ales técnicos, "fueron implementadas ... un estudio de factibilidad para poste... adecuar los planes de estudio y son ... sector productivo requiere".

...có, que esto es bastante positivo ya ...llo, "estamos formando a los jóvenes ... tengan empleo de manera segura e ... el 70 por ciento de la formación es práctica y el 30 por ciento es teoría".

Finalmente, el entrevistado indicó que esta institución tendrá capacidad para 250 alumnos y "esperamos haberlos tenido completos este miércoles, que se terminó el segundo examen de admisión para iniciar el curso propedéutico el 18 de agosto e iniciar clases el 3 de septiembre".

EN ENTREVISTA CON EL RECTOR de la Universidad Tecnológica de Nayarit, David Guerrero Castellón. (Foto digital: Mike Rosales/Archivo/MERIDIANO).

...stigadores de Chapingo

... al gobierno reactivar créditos al agro

...tan al Congreso a agiliza la discusión de la Ley de Desarrollo Rural e al UACh

...yó 60% el ingreso de productores de maíz, café, frijol y arroz,denuncian

...coco.- Al rechazar que las organizaciones campesinas sean sinónimo de corporativismo, ...s y representantes de productores campesinos exigieron reactivar créditos para el ... que el Congreso de la Unión agilice la discusión sobre la Ley de Desarrollo Rural para ... crisis del agro En la presentación del libro "México rural: políticas para su reconstruc...", ...residente de la Confederación Nacional Ganadera (CNG), Gustavo Torres Flores, alertó ...ación es insostenible, ya que sólo 20 por ciento de los 800 mil productores de este sector ...ondiciones de superar la crisis El secretario general de la Confederación Nacional de ...s Rurales (CNPR) y vicepresidente para el Desarrollo Rural Empresarial del Centro de ...stratégicos Nacionales, Abel Castellanos Castellanos, trazó el "panorama gris" del agro ...al señalar que desde 1994 el ingreso de los productores de maíz, café, frijol y arroz ... 60 por ciento Durante el acto celebrado en el Auditorio "Emiliano Zapata" de la ...d Autónoma Chapingo (UACh), Torres Flores enfatizó que "lo que debe preocupar al ...ederal es que los productores nacionales estén en las mismas condiciones que los ...es extranjeros y para ello es urgente reactivar los créditos a los que hoy ya no tenemos eso".

... que las recientes manifestaciones de organizaciones campesinas en la Ciudad de México ...estra del deterioro de los productores nacionales a consecuencia de la falta de subsidios ...ertura comercial que precedió y continuó con el Tratado de Libre Comercio de América ...(TLCAN).

...ctor ganadero —describió Torres Flores— no ha estado exento de las crisis recurrentes ...on a la restricción y, posteriormente, anulación de loscréditos financieros para ...des del campo. "Nuestra situación financiera es débil porque no tenemos acceso a ... que a su vez nos impide estructurar cadenas productivas más completas".

...gente de la CNG estimó que de los aproximadamente 800 mil productores ganaderos ...s estados de la República, entre 70 y 80 por ciento se encuentran en situación difícil ...te 20 por ciento están "saliendo adelante, pero no a través de créditos, porque sin ...ellos están sacando sus ahorros para mantener su productividad".

...egún promedio nacional

Asegura UTN empleo al 70% de egresados

Asu...remos el gran reto en el ...tado ...n todas las generaciones, ...ometió el rector

Gara...tizado el estudio de ...ctibi...dad de la Universidad, ...xiste ...ficiente demanda, dijo

Por Lo...des Vázquez / MERIDIANO

Tep... - Para el rector de la Universidad ...ecnoló...a de Nayarit, David Guerrero ...astellón según el promedio nacional de las ...iversid...es tecnológicas, el 70 por ciento de ...s estud...tes egresan con empleo, por lo cual, ...nsider... que el gran reto en el estado será éste: ...hecho ... que la primera y todas las generacio...s de ...mnos que le sigan -en su mayoría- ...gan ...gurado un espacio dentro de una ...mpresa ...ra ejercer su profesión.

Exp...ó el entrevistado que el estudio de ...ctibilid... y el trabajo que se hizo para crear la ...niversid... Tecnológica fue garantizado por la ...pia Se...etaría de Educación Pública (SEP), ...y no l...ubiera autorizado sino existiera la suficiente demanda del sector productor, ya que es éste quien dice qué es lo que necesita, cómo los necesita formados y dónde los va a emplear, por eso, estamos nosotros seguros de que cuando egresen los muchachos van a tener empleo en su mayoría".

Asimismo, dijo que las carreras que se ofrecen en esta universidad que en breves días iniciará labores, otras instituciones en el estado nos las tienen ni las imparten, ya que se generaron con la formación que está solicitando el sector productivo en todo el país, y hoy correspondió al grupo empresarial de Nayarit demandarlas.

En virtud de lo anterior, consideró la necesidad de que exista una gran vinculación con el sector productivo, de hecho, "desde este momento en el consejo directivo tiene empresarios y estamos acordando convenios con ellos para que las estadías y la práctica en el momento de la formación se dé en las empresas, dentro del tiempo que estén ellos formándose, son 6 cuatrimestres, y el último cuatrimestre es una estadía de 4 meses que viven en la empresa y eso les da la experiencia laboral que las empresas a final de cuentas demandan", afirmó.

CONVOCATORIA QUE EMITE EL GOBIERNO DEL ESTADO DE NAYARIT Y THE WASHINGTON CENTER FOR INTERNSHIPS AND ACADEMIC SEMINARS, PARA PARTICIPAR EN EL PROGRAMA DENOMINADO "THE GOVERNORS INTERNSHIP PROGRAM" EN LA CIUDAD DE WASHINGTON, D.C., ESTADOS UNIDOS DE AMERICA, PERIODO OTOÑO DEL 2001.

El Gobierno del Estado de Nayarit y The Washington Center for Internships and Academic Seminars convocan a la selección de dos estudiantes o jóvenes profesionistas para participar en el programa denominado "The Governors Internship Program" en la ciudad de Washington D.C., Estados Unidos de América, en el periodo otoño 2001.

I. PRESENTACIÓN

En marzo del año 2000, el C.P. Antonio Echevarría Domínguez, Gobernador Constitucional del Estado, aceptó la invitación de The Washington Center para participar en "The Governors Internship Program", teniendo como propósito patrocinar la estancia de jóvenes nayaritas en la ciudad de Washington, D.C. con fines académicos y de capacitación, cumpliendo así con las políticas que sobre juventud y educación están plasmadas en el Plan Estatal de Desarrollo 2000-2005.

The Washington Center es una organización no lucrativa que durante 25 años se ha dedicado a patrocinar la estancia de jóvenes con deseos de trabajar y estudiar en instituciones públicas y privadas en esa capital estadounidense.

The Washington Center ha creado el The Governors Internship Program con el fin de asegurar la participación de estudiantes y jóvenes profesionistas de diferentes estados de la República Mexicana.

II. ELEMENTOS DEL PROGRAMA

a) Periodo académico: del 3 de septiembre al 12 de diciembre del 2001.
b) Prácticas profesionales cuatro días a la semana en el lugar determinado para ello (organismos multilaterales, embajadas, empresas, oficinas de gobierno, institutos de investigación).
c) Seminarios académicos sobre liderazgo público y política internacional impartidos por funcionarios gubernamentales y directivos de la iniciativa privada de la región de Norteamérica.
d) Cátedra académica semanal sobre el Tratado de Libre Comercio de América del Norte.
e) Cátedra académica semanal: "Cómo hacer negocios con los Estados Unidos" e "Implicaciones y dilemas del Tratado de Libre Comercio con América del Norte". Estas clases permitirán al estudiante realizar estudios del mercado estadounidense para productos mexicanos y la elaboración de perfiles económicos para atraer inversión extranjera a los estados de origen de los becarios o bien conocer el funcionamiento de los tres poderes de gobierno de los Estados Unidos de América, así como los principales temas de la agenda bilateral y sus implicaciones y alcances.
f) Seis conferencias magistrales y un desayuno en el Capitolio con congresistas de los Estados Unidos de América.
g) Orientación profesional y personal.
h) Alojamiento en departamentos ubicados en el área de Virginia del Norte (a 15 minutos de la ciudad de Washington, si el transporte es el tren subterráneo), que cuentan con supervisores de apoyo habitando en el mismo edificio.

III. REQUISITOS DE ADMISIÓN

Ser ciudadano mexicano, estudiante o egresado de una institución de educación superior nayarita.

Poseer un destacado historial académico y un promedio mínimo de 90 sobre 100.

Poseer una edad máxima de 30 años al momento de la aplicación.

En el caso de ser estudiante: estar cursando el último semestre de la carrera universitaria.

En el caso de ser joven profesionista, poseer el título profesional o carta de pasante, que acredite haber terminado los estudios universitarios con el promedio que se señala en el inciso b).

Acreditar un excelente dominio del idioma inglés, tanto en forma oral como escrita. En caso de que la solicitud sea aceptada, el participante deberá sostener una entrevista con personal de The Washington Center y del Gobierno del Estado de Nayarit, en dicho idioma.

Presentar un proyecto económico o social viable, que siga alguna de las directrices marcadas por el Plan Estatal de Desarrollo del Estado de Nayarit, y que contribuya de manera significativa al progreso del mismo.

IV. PRESENTACIÓN DE SOLICITUDES

La fecha límite para la recepción de solicitudes del periodo académico otoño 2001 es el miércoles 22 de agosto del 2001 a las 22 horas, en las oficinas de la Secretaría General de Gobierno, (Palacio de Gobierno, planta alta, Tepic, Nayarit) con el C.P. José Jaime Avellán Macías.

V. RELACIÓN DE DOCUMENTOS A PRESENTAR

a) Ensayo que especifique las metas personales, profesionales y académicas que se pretenden alcanzar participando en este programa (2 hojas).
Ensayo que especifique el área de interés del aplicante (ejemplo: comercio internacional, política internacional, atracción de inversión, preferencias personales para trabajar en instituciones grandes, pequeñas, etc).
Proyecto económico o social, de acuerdo a lo establecido en el inciso g) del apartado III inmediato anterior.
Curriculum vitae o resumen (una hoja).
Tres cartas de recomendación de profesores.
f) Lista de materias cursadas con sus respectivas calificaciones.

VI. CRITERIO DE EVALUACIÓN DE SOLICITUDES

La Secretaría General de Gobierno integrará una comisión encargada de seleccionar de entre los candidatos registrados en tiempo y forma, a los dos estudiantes o profesionistas que participarán en el programa objeto de esta convocatoria.

La Comisión Seleccionadora estará integrada por un representante de las siguientes instituciones:

1) Universidad Autónoma de Nayarit
2) Instituto Tecnológico de Tepic
3) Universidad Tecnológica
4) Universidad del Valle de Matatipac
5) H. Congreso del Estado
6) Secretaría de Desarrollo Económico
7) Junta Coordinadora Empresarial
8) Colegio de Economistas del Estado de Nayarit

El fallo de la Comisión Seleccionadora será inapelable y se hará público el lunes 27 de agosto.

VII. CONDICIONES ECONÓMICAS

El Gobierno del Estado de Nayarit se compromete a becar a los dos jóvenes seleccionados con el costo total del programa, que asciende a la suma de US$ 7,000.00 cada uno y que cubre lo siguiente:

a) Curso "Implicaciones y dilemas del Tratado de Libre Comercio con América del Norte"
b) Curso " Como hacer negocios con E.U." o "Gobierno y Políticas Públicas de los Estados Unidos de América"
c) Seminarios "People in North America", "The Governors Seminar"
d) Alojamiento por 15 semanas

Los gastos de traslado a Washington, D.C. seguros, así como los de manutención, correrán a cargo del propio participante, salvo que el gobierno estatal disponga proporcionarle otro tipo de ayuda, previo estudio socioeconómico.

VII. CASOS NO PREVISTOS

Los casos no previstos por la presente convocatoria, serán resueltos por la Secretaría General de Gobierno o por la Comisión Seleccionadora.

Atentamente,
Tepic, Nayarit; agosto 16 de 2001

El Gobernador Constitucional del Estado	El Secretario General de Gobierno
C.P. Antonio Echevarría Domínguez	Lic. Adán Meza Barajas

Otra de Loyola en Querétaro

Marginan a no católicos de obras sociales

* Sólo se hace entrega de la ayuda a quienes asisten a misa los domingos en el lugar

Notimex

Querétaro.- El párroco asignado a la capilla de la colonia "Zapata Vive", Francisco Gavidia Arteaga, admitió hoy que existe exclusión de colonos no católicos en programas sociales destinados para la construcción de vivienda en este asentamiento.

El ex vocero de la Diócesis de Querétaro dijo en entrevista que él mismo gestionó apoyos de materiales de construcción ante las autoridades del Municipio de Querétaro, pero sólo hace entrega de la ayuda a quienes asisten a misa los domingos en el lugar.

Gavidia Artega hizo esta admisión después de que vecinos de dicha colonia denunciaron que el ayuntamiento local y el Gobierno del Estado, condiciona los apoyos para vivienda a cambio de asistir a misa los domingos y de otorgar donativos para la construcción del templo católico.

El sacerdote dijo que "ya se acabaron los tiempos en que los curas estaban nada más en misa y dando agua bendita, (porque) ahora reclaman participación en los programas sociales del gobierno para seguir apoyando a la sociedad".

Reiteró que personalmente solicitó a las autoridades municipales, específicamente al Sistema para el Desarrollo Integral de la Familia (DIF), láminas y material para construcción de viviendas para dárselos a las familias católicas del citado asentamiento.

Precisó que durante la temporada de lluvias se dio cuenta de la precaria situación que padecen los habitantes del lugar, por lo cual decidió gestionar apoyos para los colonos, pero siempre y cuando asistieran a misa.

La víspera, integrantes de 250 familias que habitan 172 lotes de 192 terrenos que conforman la citada colonia, responsabilizaron al DIF municipal y a la Dirección de Obras Públicas del Estado de condicionar así los beneficios de sus respectivos programas de apoyo para la construcción de vivienda.

Testigos amnésicos

Desconoce funcionario capit[...] acusación contra OEV

* Alonso Aguilar Zinser, informó que en su comparecencia el apoderado legal del gobierno capitalino dijo desconocer el contenido de la acusación

Agencias

México.- Gabriel Ramírez Luna, apoderado legal del gobierno del Distrito Federal, se presentó este miércoles a comparecer ante el Juzgado IV en materia penal del Reclusorio Norte sobre la acusación de peculado por 420 millones de pesos en contra del ex regente Oscar Espinosa Villarreal.

Al término de la audiencia, que se realizó a puerta cerrada, Ramírez Luna se negó a hacer declaraciones, pero el abogado del ex secretario de Turismo, Alonso Aguilar Zinser, informó que en su comparecencia el funcionario capitalino dijo desconocer el contenido de la acusación.

De acuerdo con la versión de Aguilar Zinser, Ramírez Luna no leyó los documentos que sustentan la ratificación que hizo y dijo que actuaba por instrucciones superiores. A juicio del abogado defensor, esta declaración será fundamental para que Espinosa Villarreal obtenga su libertad por falta de elementos.

Por otra parte, el otro testigo ofrecido por la defensa, Gastón Luken Garza, ex contralor del gobierno capitalino, no se presentó a la audiencia, ya que al parecer no fue notificado sobre su comparecencia, por lo que se solicitó al juez que se le envíe un nuevo citatorio.

El próximo domingo se realizará el proceso de desahogo de pruebas sobre la acusación del delito de peculado por 420 millones de pesos que se im[...] nosa Villarreal. Cerca [...] horas de ese día el ju[...] auto de formal prisión [...] ex funcionario.

Por otro lado, el [...] General de Justicia del [...] deral, Bernardo Bátiz, d[...] que solicitará a Estado[...] informe sobre cuentas [...] propiedades a nombre d[...] tario de Turismo para [...] averiguación por enriqu[...] ilícito que se inició en s[...] confió en que en el caso [...] se le dicte el auto de for[...]

En tanto, el titular d[...] [...]ría de la Contraloría y [...] Administrativo (Secodam[...] co Barrio, informó que [...] dencia presentará en bre[...] nuncia penal ante la PG[...] Espinosa Villarreal por [...] administrativo de nueve [...] pesos.

Entrevistado en Ca[...] rante una gira de trabajo, [...] nario federal indicó que [...] formando el expediente, [...] deró que existen todas [...] para fincar responsabilidad [...] ex secretario de Turismo [...] gularidades cometidas en [...] rectos y que no justifica[...] cos, además de la reali[...] supuestos trabajos en obr[...] fueron efectuados.

Herencia de pasados gobiernos

No se han incrementado en el país los grupos armados: Creel

* Los que operan son los mismos que existen en el país desde regímenes anteriores

Notimex

México.- En lo que va de la presente administración federal no se ha incrementado el número de grupos subversivos, pues los que operan son los mismos que existen en el país desde regímenes anteriores, los cuales son investigados y combatidos, afirmó el secretario de Gobernación, Santiago Creel.

El encargado de la política interna del país señaló que la administración del presidente Vicente Fox está comprometida a salvaguardar la seguridad pública en el territorio nacional, por lo que se encuentra atento ante cualquier acontecimiento violento.

Entrevistado en el marco de la ceremonia de premiación a periodistas del Club Primera Plana, descartó que se pretenda establecer algún nuevo programa especial para combatir a los grupos que pretenden desestabilizar la paz social con acciones violentas.

Santiago Creel explicó que ya existe un programa permanente en todo el territorio nacional, que tiene como objetivo salvaguardar las instituciones, la paz y la tranquilidad de los mexicanos.

La seguridad pública y la paz en todo el país están garantizados en la actualidad, aunque el gobierno se encuentra alerta ante cualquier eventualidad en la materia, estableció.

Respecto a las investigaciones por la explosión de artefactos frente a bancos de la semana pasada, y que llevó a la detención de cinco sujetos, Creel dijo que por ahora el Ministerio Público Federal deslinda responsabilidades, para establecer con claridad y definición las imputaciones concretas.

A partir de la información cuantiosa y sustantiva que posee la Procuraduría General de la República, se podrán establecer nuevas líneas de investigación a fin de determinar responsabilidades, anotó el funcionario federal.

Y es gratis

Panda ActiveScan atacó 11 mil virus

* Durante julio, más de 200 mil personas se beneficiaron de esta potente solución contra códigos maliciosos

México.- El éxito de Panda ActiveScan, la solución antivirus on-line gratuita de la compañía líder europea de Antivirus, Panda Software, viene siendo avalado día a día por los miles de usuarios.

Durante julio, más de 200 mil personas se beneficiaron de esta potente solución contra códigos maliciosos, que detectó y desinfectó más de 11 mil virus informáticos diferentes.

El explosivo W32/Sircam encabezó el ranking de los virus que más equipos han infectado durante el mes de julio, con un 27.62 por ciento sobre el total de los encontrados.

W32/Disemboweler, muy destructivo, ha contado también con una fuerte presencia, suponiendo un total del 20.90 por ciento, al igual que otro código malicioso realmente peligroso, VBS/Help, que ha sido identificado en el 16.13 por ciento de las ocasiones. Panda ActiveScan es una de las más potentes soluciones on-line gratuitas contra códigos maliciosos existentes que analiza, desinfecta y elimina los virus de todos los dispositivos del sistema, discos duros, archivos comprimidos de todo tipo y, como importante novedad, analiza la totalidad del correo electrónico del usuario. Además de esto, permite el análisis de ficheros individuales.

Solo nuevos procedimientos en el PRI

No habrá nuevos dirigentes en la Asamblea: Murillo Karam

* Una elección nada más porque sí, sería totalmente anti estatutaria, refirió el dirigente

Notimex

México.- Durante la XVIII Asamblea Nacional no se va a elegir al dirigente del PRI, sólo se definirá el procedimiento para designarlo, destacó Jesús Murrillo Karam, quien rechazó que exista posibilidad de posponer esta reunión que marcará el gran resurgimiento de este partido.

En conferencia de prensa, el también presidente de la Comisión Nacional de Organización de la XVIII Asamblea General de Delegados del Partido Revolucionario Institucional (PRI) expresó que una elección nada más porque sí, sería totalmente anti estatutaria y "ese no es nada más un problema interno nuestro", refirió.

"Si nosotros no cumplimos con nuestros estatutos, cualquier elección que tengamos o cualquier cosa que hagamos el Instituto Federal Electoral (IFE) tiene el derecho a decirnos, eso es inválido y no está bien. Entonces no es un problema nada más interno del partido".

Por ello, destacó que confía en la inteligencia de los priístas, "y no creo que nadie quiera ser presidente con un conflicto de esa naturaleza, eso sería absurdo".

Murillo Karam señaló que para legitimar plenamente cualquier procedimiento, primero lo tiene que convocar y aprobar la Asamblea y añadió: "Los asambleístas tienen la libertad plena de modificarla, esa es la soberanía de la misma asamblea, pero para poder ser legítima tienen que cumplir sus propias disposiciones". Subrayó que la soberanía de la Asamblea radica en el respeto de la propia Asamblea.

Manifestó que no hay ninguna posibilidad de posponer la Asamblea, porque se trata de una fecha predeterminada por el Consejo Político Nacional.

"Las características de este encuentro es que tiene que ser auténtico y con capacidad de diálogo, discusión, debate y análisis, para que lo que se apruebe sea producto de reflexión de todo el priismo nacional", apuntó Murillo.

Esta asamblea va a determinar el procedimiento para elegir a los dirigentes del partido, se trata de una reunión importante porque es la primera que se tendrá como partido de oposición, recalcó.

Consideró que puede ser una puntilla para el partido si no es una asamblea auténticamente democrática, legítimamente representada y con una capacidad profunda de reflexión, puede ser también, externó "el gran resurgimiento del PRI como la gran opción para los mexicanos de tener un partido de futuro".

Acapulco en primer lugar

Explotan sexualmente a [...] mil niños en México: DIF

* Refrendará el país ante la ONU en septiembre su compromiso con la niñez, dice la titular de la institución

Notimex

En México, 17 mil niños son objeto de explotación sexual y ante ello hay que reforzar los mecanismos para proteger a ese sector de la sociedad, afirmó la directora del Sistema para el Desarrollo Integral de la Familia (DIF), Ana Teresa Aranda.

"Aquí no podemos tener tolerancia", advirtió Aranda en entrevista en la residencia oficial de Los Pinos luego de la firma del convenio "Va por los niños" entre la institución que ella encabeza y la Procuraduría General de la República (PGR).

Destacó que ante la Asamblea General de la Organización de las Naciones Unidas (ONU), México refrendará el próximo mes su compromiso con la ni[...] brayará la importancia [...] gobierno y como nación [...] la vida de sus niñas y ni[...]

Dijo que mientras en [...] 17 mil niños son objeto d[...] ción sexual, en Estados U[...] 300 mil menores en [...]

Aranda anotó que [...] violencia y explotación [...] mercial, Acapulco es la [...] de hay un mayor número [...] tes afectados, le sigue Can[...] Tijuana, Chiapas, Guada[...] Distrito Federal, entre [...] des fronterizas y turístic[...]

La funcionaria [...] hay un programa piloto [...] Quintana Roo, que se llam[...] niños no se vale", para [...] esos males, a fin de que [...] pueda aplicarse en todo [...] de la República.

Aranda advirtió que [...] cuadamente muchos de [...] las niñas son sujetos de [...] de maltrato, o son víctima[...] delito, pero el gobierno [...] mucho para revertir [...]

La Gloria
Galería - Restaurant
...xico y Lerdo, altos

Meridiano
Sociedad

Casa Gallo

Hoy es Jueves 16 de Agosto de 2001 Edición: Mónica Treviño Diseño: Imelda Ramírez

Verónica Roco festejada en su cumpleaños

...ónica Rodríguez Contreras festejada en ...cumpleaños.(Fotos:Héctor Rafael Torres).

Por Mónica Treviño
MERIDIANO

Tepic.- Feliz rodeada de su familia y amigos, festejó un año más de vida la joven Verónica Rodríguez Contreras el pasado 13 de agosto.

Los organizadores del festejo fueron sus papás, el señor Luis Alberto Rodríguez y Cecilia Contreràs de Rodríguez, quienes se dieron a la tarea de hacer partícipes de la fiesta a todas las amistades de su hija, para que la acompañaran en ese día tan especial. Ninguno de los convidados faltó, así que uno a uno fueron llegando al domicilio de la cumpleañera, a la cual llevaron numerosos presentes y sobre todo le hicieron patente el cariño y amistad que sienten por ella.¡ **Felicidades!**

Betty de Roco, Adriana Miramontes de Contreras, Cero Roco, Smirna de Contreras y Ana Delgado de Contreras con sus hijos.

...Contreras, Brenda de Rodríguez, Marcela Roco, Vero Roc... Karla Roco y Lety Contreras de Díaz.

Con sus papás Luis Alberto Rodríguez y Cecilia Contreras de Rodríguez..

Amigos de la festejada.

...brió sus puertas Restaurante "Canton...es"

Prop...arios del Restaurante Canton...es, Juanita Raygoza, Livier, Letic... Fabiola, Perla y Roberto Contreras.

Fotos y texto María Ibarra
MERIDIANO

Tepic.- Los propietarios del Restaurante Canton...es, escogieron como fecha para abrir sus puertas al público el pasado miércoles ocho de agosto. Este día tuvieron como invitados especiales a familiares y amigos, así como infinidad de clientes que llegaron para disfrutar de los exquisitos platillos que ofrece el Restaurante Canton...es.

El Restaurante Canton...es tiene como especialidad la combinación Canton...es especial, además cuenta con el menú de comida china más completo, en donde puede encontrar Chop Suey Canton...es, Chow Mein Canton...es, Callo de hacha Canton...es, Combinación de mariscos Canton...es, Chow far (arroz frito), Chop Suey, Chow Meir, Lomo Ahumado, Camarón Pescado y Pollo en salsa agridulce, entre otras delicias de comida china.

Para disfrutar de la rica comida que tiene el Restaurante Canton...es, solo tiene que acudir a Avenida Insurgentes número 542-1 Oriente de la Ciudad del Valle o bien si lo que no quiere es salir de su casa u oficina, tan solo tiene que llamar al teléfono 214-22-26, hacer su pedido y en poco tiempo tendrá su comida en su puerta.

Norma Anguiano, Ana Lilia Fragoso y Miguel Anguiano.

Delia Moreno, Dra. Edaena Martínez de Peña, Dr. Jesús Peña y Juanita Raygoza.

Resta...ante Canton...es, ubicado en Av. Insurgentes 542-1 Oriente Ciudad del Valle.

Disfrutando de la rica comida la familia Fragoso Zamudio.

SOCIALES

El festejado Ricardo Ramírez con su esposa Rosa María de Ramírez.

El C.P. Ricardo Ramírez cumplió años

Tepic.- El C.P. Ricardo Ramírez cumplió años el pasado 10 de agosto, hecho que motivó que su esposa Rosa María de Ramírez organizara en su honor un agradable convivio en el que estuvieron invitados amigos allegados y familiares del festejado. Alegre música, amena charla fue lo que Ricardo disfrutó en su onomástico, además de recibir de todos los asistentes sinceros deseos de felicidad. ¡ enhorabuena!

Familiares y amigos de Ricardo.

SANTORAL
HOY ES DIA DE ROQUE

¡Papas!... al horno

10 papas medianas, de cáscara delgada y de forma alargada. (No muy delgadas)
1 cebolla
2 tomates rojos maduros
Cilantro (utilizarás tres ramitas)
150 gramos de jamón
Una barra de mantequilla pequeña
200 gramos de queso manchego, rallado o en rebanadas
1/4 de litro de crema de leche
Papel encerado, muy importante.

Preparación:

Cuando tengas todos los víveres sobre la mesa entonces lava muy bien las papas y, sin pelarlas, ponlas a cocinar sobre la estufa en una olla con agua. Tápala y déjalas ahí durante 20 minutos, o hasta que introduzcas fácilmente un cuchillo o palillo en ellas.
Mientras, en una sartén grande, fríe ligeramente la cebolla picada, después el tomate y el cilantro también picados y, por último agrega el jamón cortado en trozos pequeños. Revuelve, agrega un poco de sal y deja sobre la sartén.
Saca las papas del agua, y con ayuda de una cuchara, deberás ahuecarlas. Forma un círculo a lo largo quítalo y reserva, saca el centro de la papa sin romper la cáscara.
Cuando hayas terminado con todas las papas, agrega lo que sacaste de papa a la sartén y revuelve con los demás ingredientes. Añade un poco de queso y un poco de crema. Formarás una pasta. Con ella, rellena cada una de las papas, agrega una cucharada de crema y una de queso. Tapa la papa con el círculo que le quitaste con el cuchillo, y envuélvela en papel encerado. Si es necesario introduce un palillo para que no se mueva el papel. Coloca las papas en un refractario y mételas al horno de microondas durante 30 minutos o hasta que el queso esté gratinado. Sírvase calientes.

DISEÑO: IMELDA RAMIREZ

Alergia

La alergia es un fenómeno natural de defensa que se dispara a causa de los excesos. La reacción puede ser inmediata o retardada, después del primer contacto con la sustancia enemiga. Ésta puede ser desde la saliva de un gato hasta el piquete de un mosco.

Una buena medida preventiva consiste en airear diariamente tu habitación y tu ropa de cama, pasar la aspiradora por el colchón y esparcir sobre él algún producto antialergénico. Evita los linóleos y el papel tapiz.

Acude a tu médico para que te haga un tratamiento de inmunización, que consiste en inocular dosis disponibles, y progresivamente acrecentadas, de extractos alergenos semana a semana. También hay doctores que practican la desensibilización acelerada, hospitalizando al paciente e inyectándole dosis importantes de alergeno. Al cabo de tres días se alcanzan dosis protectoras, mas se requieren de seis meses para ver la mejoría. Si al cabo de ese tiempo no hay curación, es necesario abandonar el tratamiento.

No se puede desensibilizar contra alergias de contactos, tales como las responsables de urticarias y eccemas contra las de medicamentos. Pero sí se puede aumentar tolerancia a la penicilina, la insulina o la aspirina.

"Shizem"
Un Producto más de
DIANATURAL
No pierda dinero; pierda hasta
10 Kilos
En 10 días sin rebote
Nosotros le llevamos todos sus alimentos
Productos que transforman tu imagen
INFORMES:
Tel. 210-16-96
HORARIOS
de 9:00 a 14:00 y de 16:00 a 20:00
de Lunes a Sábado
Infalible Dieta
100% Natural

Después de su exitosa gira por Bolivia y Perú
regresa a Tepic, la obra musical

Ven y vive el amor este
Viernes 24 de Agosto a las 19:00 horas
¡Ven y vívelo con nosotros...!
Venta de boletos en la taquilla del:
PUEBLO

SOCIALES

...nlace matrimonial Conchas Robles - Rosas González

...ría Ibarra
...ANO

...ic.- Iris Conchas Robles y Ezequiel ...onzález, mediante el sacramento del ...o juraron amarse y respetarse para ...ida.

...misa de acción de gracias se llevó a ... la parroquia de la Inmaculada Con... misma que fue oficiada por el presbí... ...ban Salazar.

... y Ezequiel en este día tan especial, ... acompañados por sus papás; señor ... González, Dolores González Alvarez, ... Conchas Pineda y María Trinidad ...lvera, quienes elevaron sus oraciones ... el matrimonio de sus hijos estuviera ... dicha y prosperidad.

...uevo matrimonio tuvo como padrinos ... a Belinda Liliana Estrada García, ...é Meza Bustamante, Guillermina ...Orozco y Octavio Montaño Rodríguez.

... padrinos de Lazo fueron Corina ...uvalcaba y Jorge Aguilar Rodríguez; ... como padrinos de anillos María ... Talavera y Tomás Ocampo Flores; ... Ocampo y Raúl Ocampo, fueron los ... de libro y rosario; Yaremi Robles ... Victoria Araceli Ponce Robles ma... ... arras y ramo respectivamente.

...nalizar la homilía las felicitaciones ... recién casados no se hicieron esperar ... de sus invitados, quienes mas tarde se ...a en el salón de eventos «Club de ...ara departir con ellos de una cena ... en su honor.

¡ Felicidades !

Felices en su matrimonio Iris conchas Robles y Ezequiel Rosas González (Fotos: Héctor Torres).

Abraham González y Dolores González Alvarez, papás de Ezequiel.

Los recién casados con sus padrinos Belinda Liliana Estrada y Juan José Meza.

...y E...quiel con sus padrinos de anillos María Bañuelos y ... ...campo.

Corina García Ruvalcaba y Jorge Aguilar Rodríguez padrinos de Lazo.

Octavio Montaño y Guillermina Guzmán, padrinos de la feliz pareja.

III Feria Universitaria Del Libro

Del 13 al 17 de agosto

Programa

...a	Evento	Hora
...3 ...sto	Inauguración	10:00 hrs
	ACTIVIDADES ACADÉMICAS	
...3 ...sto	Grupo Difusión Científica Taller de demostración de Base de Datos Sociological Abstracts	11:00 hrs 17:30 hrs
...4 ...sto	Information Scientific Abstracts (ISI) Taller de demostración de Base de Datos Current Contents y Science Citation Index	11:00 hrs 17:30 hrs
...5 ...sto	UNAM Taller de demostración de Base de Datos: Clase y Biblat	11:00 hrs 17:30 hrs
...6 ...sto	INFOESTRATEGICA Taller de demostración de Base de Datos Dialog BVirtual	11:00 hrs 17:00 hrs
	EVENTOS CULTURALES Y ARTÍSTICOS	
...3 ...sto	Presentación del libro 35 Poemas y un canto a la vida, de su autora Josefina Escobar Jara, por la poeta Alma Vidal	17:00 hrs
...6 ...sto	Grupo GUTT, obra de teatro: "Actoreces"	17:30 hrs
...l 17 ...sto	CECAN Talleres de lectura	17:00 hrs
...7 ...sto	Recital: Canto y Guitarra Verónica Rocío y Marcos Herrera Amaral	17:30 hrs

ENTRADA LIBRE
Ciudad de la cultura "Amado Nervo"
Frente a la Biblioteca Central

Agosto mes de la universidad de Nervo

LA UNIVERSIDAD AUTÓNOMA DE NAYARIT
A TRAVES DE LA
DIRECCIÓN DE DESARROLLO BIBLIOTECARIO
INVITA AL PUBLICO EN GENERAL A SU

III Feria Universitaria del Libro

Con la participación de mas de 60 fondos editoriales nacionales y del extranjero

Asiste, aprovechar esta oportunidad única en el estado de conocer las ultimas novedades editoriales y acude a los eventos culturales que se organizaron pensando en ti.

ALFA OMEGA
FONDO DE CULTURA ECONOMICA
PEARSON
EDITORIAL KIER
HISPANO EUROPEA
LAS EDICIONES DEL ARTE
ALFREDO ORELLS
FAD
LA MURALLA
EDITORIAL UNIVERSIDAD S.R.L
ROBINZAL Y ASOCIADOS
EDICIONES LA ROCA
TIRANT LO BLANCH LIBROS
J.M. BOSCH EDITOR
EDITORIAL BOSCH
MARIO MUCHNIK
GYMNOS, EDITORIAL DEPORTIVA
ANTONI BOSCH EDITOR
CALAMBUR
EDICIONES URMO
ESIC EDITORIAL
VISOR LIBROS
ARCOLIBROS S.L
EDICIONES MEDICI
EDITORIAL PARANINFO
A MACHADO LIBROS
EDITORIAL ACRIBIA
EDICIONES OMEGA
ALBA EDITORIAL S.L
A.G.T. EDITOR
UAM
UNAM
MUNDIPRENSA
ELSEVIER

MARCEL DECKER
BIRKHAUSER
JOHN WILEY
CRC PRESS
LIPPINCOT
ACADEMIC PRESS
SPRINGER VERLAG
MACMILLAN
ARNOLD
MC GRAW HILL
I.E.E.E.
EDICIONES FISCALES ISEF
REVERTE
PAIDOS
PORRUA
EDUCAL
GIPRESS
UNIVERSIDAD IBEROAMERICANA
UNIVERSIDAD VERACRUZANA
GRUPO IBEROAMERICA
BANCA Y COMERCIO
BANCOMEXT
ALIANZA MEXICANA
UNIVERSIDAD PEDAGOGICA
IDI
ROJAS EDITORES
DEDD
EDICIONES DELMA
LIMUSA
MASSON
MEDICA PANAMERICANA
INTERSTATE I.T.A
CESSAN

ENTRADA LIBRE
Del 13 al 17 de agosto frente a la Biblioteca Central,
en la Ciudad de la Cultura "Amado Nervo"
10:00 a 20:00 horas

Agosto mes de la universidad de Nervo

DISEÑO: IMELDA RAMIREZ

ESPECTACULOS

Confirman Penélope y Tom su romance

La mandolina del capitán Corelli [illegible] estrena en Estados Unidos el 17 de [illegible] y en ella Cruz hace de una joven g[illegible] Pelagia, que se enamora de Antonio [illegible] (Nicolas Cage), un oficial italiano a[illegible] de la ópera que toca la mandoli[illegible]

LOS ANGELES (AP y Reuters). Los actores Tom Cruise y Penélope Cruz acudieron juntos, el lunes por la noche, al preestreno en Beverly Hills de la película *La mandolina del capitán Corelli* , protagonizada por la actriz española y el estadounidense Nicolas Cage.

Esta era la primera vez, desde que se anunciara su relación el pasado julio, que ambos se dejan ver juntos, y lo hicieron sonrientes y sin evitar demostrarse gestos de afecto.

La mandolina del capitán Corelli se estrena en Estados Unidos el 17 de agosto, y en ella Cruz hace de una joven griega, Pelagia, que se enamora de Antonio Corelli (Nicolas Cage), un oficial italiano amante de la ópera que toca la mandolina.

La película está ambientada en la isla griega de Cefalonia durante la Segunda Guerra Mundial.

«Pensé que este papel era un regalo. Es un personaje muy complejo (con) mucha emoción controlada», dijo la actriz en una entrevista reciente.

«Fue un buen desafío. Estaba encantada con tener un papel como ése y quería trabajar mucho para aprender tanto como fuera posible», agregó.

La película está basada en la novela del británico Louis de Bernieres, que ha vendido más de 2 millones de ejemplares en todo el mundo y ha sido traducida a 22 idiomas.

Durante el rodaje de la cinta, a la actriz española también se la relacionó con su compañero de filmación, poco después de decirse que había tenido un romance con Matt Damon, el actor con el que protagonizó *Todos los caballos bellos* el año pasado.

Penélope negó ambas relaciones, pero los rumores llevaron a los columnistas de la prensa del corazón a etiquetarla como la «hechicera española».

El «par de citas» de Cruz con Cruise, que fueron finalmente confirmadas por el agente del actor cinco meses después de su ruptura con Nicole Kidman, han colocado a la actriz de 27 años en más portadas que cualquiera de las 30 películas en la que ha intervenido desde que comenzó su carrera.

A pesar de su aventura estadounidense, la actriz no ha olvidado sus raíces y acaba de rodar en España la película *Sin noticias de Dios* , del director Agustín Díaz Yanes, en la que Penélope Cruz hace de «demonio».

Cruz y Cruise caminaron tomados del brazo por encima de la alfombra roja extendida a la entrada del teatro en la premier del lunes, y posaron para una multitud de cámaras.

Previamente, durante la grabación de un programa nocturno de entrevistas de la cadena televisiva NBC, la actriz de 27 años respondió afirmativamente cuando se le preguntó si estaba saliendo con Cruise.

El animador del programa, Jay Leno, le preguntó cómo lograba sobrellevar la atención que ha despertado en los medios de prensa su romance con el protagonista de la serie fílmica *Misión Imposible* .

«Creo que uno se las arregla para hallar maneras de vivir su vida», dijo la actriz española, que actuó en numerosas películas del director Pedro Almodóvar antes de pasar a Hollywood.

«Respecto a esto (su relación con Cruise) no tengo problemas en decir que es verdad. No quiero entrar en detalles porque es algo que deseo proteger y que me hace muy feliz», agregó.

Cruise, de 39 años, llegó solo la semana pasada al estreno de *The Others* , una cinta dirigida por el español de origen chileno Alejandro Amenábar y protagonizada por su ex esposa Nicole Kidman. Cruise fue uno de los productores ejecutivos de esa película.

Cruise y Cruz comenzaron a salir juntos después de concluir el rodaje de *Vanilla Sky* , una versión en inglés de una cinta española de Amenábar titulada *Abre los ojos* .

La nueva versión fue dirigida por Cameron Crowe y se estrena en diciembre.

La mandolina del capitán Corelli se estrena el viernes en los circuitos comerciales de Estados Unidos.

Confirman el embarazo de la actriz Laura Flores

Hace apenas unas semanas, su médico le confirmó que tiene casi dos meses de embarazo, noticia que le ha de ver emocionado a la cantante, ya que le había costado trabajo volverse a embarazar.

Aunque no se ha confirmado nada respecto a su salida de *Hoy* , según informes de la producción de este programa, que sale de lunes a viernes a las 9 horas en el canal 2, dijeron: «parece que Laura se irá de vacaciones», comentó la fuente.

Sin embargo Laura, aseveró en una entrevista, que tenía mucho trabajo y que no dejaría el programa.

También el manager, explicó que aún no tiene definido lo que va a hacer Laura al hacer pública la noticia.

Haciendo un recuento de la cantante tamaulipeca, tiene todo una trayectoria profesional, y cabe señalar que el entusiasmo por cantar, surgió desde que sus hermanos formaron el grupo «Hermanos y amigos».

Aunque su vida ha estado envuelta en el mundo de la música, Laura en estos momentos esta incursionando en la conducción. También como actriz ha destacado. Ha trabajado en novelas como: *Los años felices* , *Los años pasan* , *El ave fénix* , *Mi pequeña soledad* , *La pícara soñadora* , *Clarisa* , *El amor tiene cara de mujer* , *Gotita de amor* , *Tres mujeres* y *Siempre te amaré* , entre otras.

Entre sus discos destacan «Fruto prohibido», «Para vivir feliz», «Desde hoy», «Cuando el amor estalla», «Nunca hagas llorar a una mujer», «Me quedé vacía» y «Te voy a esperar», que es el título del más reciente álbum, que cuenta con la producción de Marco Antonio Solís. En él esta incluido el primer sencillo titulado «Ámame», que ya comienza a escucharse en las radiodifusoras de nuestro país, Estados Unidos y Europa.

DISEÑO: IMELDA RAMIREZ

Confirma Madonna su calidad de diva

La cantante estadunidense Madonna comp[illegible] miles de fanáticos que se reunieron en el Natio[illegible] Rental Center de Fort Lauderdale de Florida, [illegible] ofreció un concierto en el que incluso cantó en [illegible]ñol.

Durante la noche del martes, en el primero [illegible] conciertos en el sur de Florida que forman parte [illegible] gira «The Drowned World Tour» -la primera en [illegible] años- la «Chica material» cantó en castellano [illegible] «What It Feels Like for a Girl».

La interpretación de este tema fue uno [illegible] momentos culminantes del concierto lleno de [illegible] efectos especiales, y la más apropiada para el [illegible] del sur de Florida, acostumbrado a adorar a [illegible] hispanas como Ricky Martin y Gloria Estefan.

Fue el toque latino a la velada de dos horas [illegible] que la ex «reina del pop» intentó demostrar [illegible] seguidores que sigue vigente y lo logró.

A pesar de sus 42 años, la más adorada [illegible] femenina de las últimas dos décadas, ofreció [illegible] pectáculo lleno de energía, con coreografías y [illegible] sos».

La variedad de su vestuario fue desde [illegible] punk a los [illegible], y del oeste al samurai [illegible]

La «Material girl» vivió a la altura de sus [illegible] y ofreció un concierto de altos quilates, cuya [illegible] parte fue «plana» dedicada a la música de [illegible] recientes álbumes «Ray of light» y «Music», [illegible] menos representativos de su carrera artística.

Mientras que en la segunda parte, interpre[illegible] clásicos como «Holiday», «La isla bonita», [illegible] perfume girl» e «I'm frozen», que fueron [illegible] coreados por el público.

Antes del concierto, los revendedores obt[illegible] hasta mil dólares por boletos que se vendían [illegible] dólares, mientras que los compradores pagaron [illegible] 150 dólares por camisetas con la imagen de [illegible] y 30 dólares por un programa del concierto.

La gira mundial de la «Chica material» [illegible] Barcelona, España, hace un par de meses y [illegible] cado en Estados Unidos lo que algunos [illegible] llaman «Madonnamanía», como un ejemplo [illegible] nuevos tiempos.

Conciertos de consagradas figuras como [illegible] Stones, Eagles y U2 han logrado alcanzar [illegible] taquillas en reventa por encima de los [illegible]

En el primero de dos conciertos en el sur de Florida que forman parte de su gira «The Drowned World Tour» -la primera en ocho años- la «Chica material» cantó en castellano el tema «What It Feels Like for a Girl»

DEPORTES
Meridiano

Jueves
16
Agosto 2001
sección D

Hugo Chavez

…ia La Piedad

…mpate …ichoacano

…eleño Claudinho anotó hoy dos goles …u equipo, La Piedad, no supo conser… …ventaja y cedió un empate (2-2) con el … en el arranque de la quinta jornada …neo de Invierno del fútbol mexicano. …ella abrió el marcador con un gol del …ano Trujillo al comienzo del encuen… …ro La Piedad se asentó bien en el … de juego y logró darle la vuelta el …dor con los dos tantos del brasileño, …rtido jugado en la ciudad mexicana de …, oeste del país.

…dalajara-Necaxa

…IERDE CHIVAS …IDERATO EMPATA …-0 CON RAYOS

…ajara 15 Ago (Notimex).- Las Chivas …s del Guadalajara perdieron hoy el … general del campeonato, tras empa… …ro goles en casa con Necaxa en …s correspondiente a la jornada cinco …eo de Invierno 2001 del futbol mexi…

… fue un partido propositivo, ambos … se dedicaron adefenderse durante …inutos; Luis Roberto Alves «Zague» …ejor jugador necaxista, mientras que … Morales y GuadalupeCastañeda hi… …o suyo en Chivas

…triunfo de Pachuca, el rebaño deja …áneamente el primer lugar general …eo, sin embargo, sigue en la pelea … el Grupo Uno, donde también están …egros

…uca-Atlas

TU…S DEL PACHUCA SU…ERA POR 2-1 A RO…NEGROS DEL ATLAS

…, 15 Ago Notimex).- Pachuca fue …tundente en suataque y derrotó 2-1 … que merecía más suerte en un … dela fecha cinco de la campaña … del 2001 que se desarrolló en el … Hidalgo

…alguenses pusieron a funcionar el …r al minuto cuatrocuando Gabriel …o anotó de tiro penal, mientras que … go Brizuela amplió la ventaja y el …o José Luis Calderón anotó el gol …r para el Atlas

… de este forma arribó a diez puntos …upo Cuatro, entanto que Atlas se …nciado en seis unidades en el sector …

Mundial Corea-Japón

Argentina ya tiene su boleto

La selección de Argentina logró su clasificación para el Mundial de Corea-Japón de 2002 tras derrotar por 0-2 a Ecuador «en la altura», y arrebató la condición de invicto que conservaban los locales en su casa durante las eliminatorias suramericanas.

Los goles del triunfo llegaron a través de Juan Sebastián Verón, en el minuto 18, con potente remate a media altura desde 35 metros, y de Hernán Crespo, que transformó un penalti en el 34.

Argentina jugó con mucho orden para contrarrestar la imagen que se había ganado Ecuador y también los efectos de la altitud de Quito: 2.850 metros sobre el nivel del mar.

Cuando Ecuador había hecho mejor las cosas, prácticamente había sometido en su campo al rival, Argentina inauguró el marcador con un potente remate de Verón, después de un mal rechazo de Espinoza.

La defensa local se llenó de nervios, entregaron mal la pelota, la recuperó Argentina y lució mejor, pues su técnico adelantó líneas para desesperar al rival.

A los 30 minutos, Ecuador pudo empatar por medio de Iván Kaviedes, quien recuperó la pelota por la izquierda, burló a varios defensas y remató con peligro por encima del larguero.

Pero apenas cuatro minutos después, el máximo goleador de las eliminatorias suramericanas, Crespo, puso el 0-2 definitivo al materializar un penalti.

La acción de gol surgió de un buen pase de Verón para Crespo que éste remató y salvó Ibarra a córner. En el lanzamiento del saque de esquina, y tras un nuevo cabezazo de Crespo, Chalá sacó el balón con la mano cuando se colaba en la portería, por lo que el árbitro italiano Braschi sancionó la falta y la expulsión del ecuatoriano.

El primer tiempo terminó en medio de la desesperación de los jugadores y el silencio de los aficionados que no habían visto a su equipo marcar dos goles.

Ecuador intentó descontar a los 51 minutos tras una gran acción de Kaviedes que burló a la defensa gaucha y remató con intención, pero Germán Burgos salvó con desesperación. Tras esta victoria, Argentina aseguró su pase para el Mundial de Corea-Japón 2002, pero Ecuador, pese a la derrota, mantiene viva la posibilidad de clasificarse.

Puebla-Monterrey

LOGRA PUEBLA SEGUNDA VICTORIA CON 2-1 SOBRE MONTERREY

Puebla, Pue., 15 Ago (Notimex).- Puebla consiguió su segundavictoria del Torneo de Invierno 2001, al vencer por 2-1 a Monterrey,en encuentro de la jornada cinco disputado en el Estadio Cuauhtémoc,donde el conjunto de La Franja consiguió su primer triunfo de local

Sólo cuatro minutos necesitó el cuadro de casa para marcar lasanotaciones del triunfo, la primera a los 21 por conducto delparaguayo Pablo Caballero y la segunda a los 24 de tiro penal deAlberto García Aspe. Paulo César Chávez anotó por la visita a los 48. Tras el triunfo, el equipo dirigido por Mario Carrillo llegó a ocho puntos en el Grupo Cuatro, luego de dos ganados, dos empatados yun perdido, mientras Rayados se quedó con cinco unidades en el sectoruno, al sumar la segunda derrota por dos igualadas y un triunfo.

Celaya-Toluca

CON GOL DE VICENTE SANCHEZ VENCE TOLUCA 1-0 AL ATLETICO CELAYA

Celaya, Gto., 15 Ago (Notimex).- Con gol del uruguayo VicenteSánchez, el equipo Toluca se impuso esta noche por 1-0 al AtléticoCelaya, en la jornada cinco del torneo de invierno del futbolmexicano de primera división en el estadio «Miguel Alemán»

La única anotación del encuentro fue concretada por VicenteSánchez, al primer minuto de juego. Con este resultado, Toluca ocupael primer lugar del Grupo Dos con nueve puntos, mientras Celaya sehunde en el Sector Uno con cuatro unidades

El conjunto toluqueño logró la anotación más tempranera del torneo, cuando a los 30 segundos en una rápida ofensiva, Enrique Alfaro soltó un disparo que impactó en el travesaño del marco de Omar Ortiz y el rebote lo aprovechó Vicente Sánchez para enviar el balón a las redes.

Tigres-Irapuato

PAR DE ZARPAZOS DE TIGRES A UN INDEFENSO IRAPUATO LE DA TRIUNFO 2-0

Monterrey, 15 Ago (Notimex).- Tigres ganó 2-0 y dio un zarpazomortal a Irapuato que sigue en picada al sufrir su cuarto revés enfila en el Torneo de Invierno 2001, sin que su nuevo técnico, ManuelAranda pueda impedir que se hunda y vaya directo al descenso altérmino de la campaña

Felipe Ayala y Carlos Ochoa hicieron los tantos del cuadroregiomontano a los 55 y 67 minutos respectivamente, lo que permitióel tercer triunfo felino en la campaña

Tigres llegó a nueve puntos en el Grupo Cuatro, luego de tresvictorias y dos derrotas, mientras que la Trinca Fresera es el único equipo sin puntos de la campaña, por lo que es último del sector dos y de la tabla general, pues sólo cuenta con cuatro caídas

Cima

Dan de baja a Alejandro Cárdenas y a Liliana Allen

Luego de una reunión de tres horas que tuvo el comité técnico del fideicomiso Compromiso Integral de México con sus Atletas (CIMA), se determinó dar de baja a ocho deportistas, entre ellos los velocistas Alejandro Cárdenas y Liliana Allen.

El director de CIMA, Rodrigo González, dijo que de las ocho bajas realizadas, tres de ellas fueron a petición de las federaciones respectivas, ya que o no entrenaban o estaban lejos de los parámetros para ser considerados dentro del plan de becarios.

Las bajas fueron de los marchistas Graciela Mendoza y Bernardo Segura, el semifondista Pablo Olmedo, los velocistas Alejandro Cárdenas y Liliana Allen, el boxeador César Morales, el remero Juan Martínez y la clavadista Azul Almazán.

Los que entraron fueron el andarín Edgar Hernández, quien sorprendió con la medalla de bronce en los 50 kilómetros de los Campeonatos Mundiales de Atletismo de Edmonton, Canadá, así como Victoria Palacios, los clavadistas Joel Rodríguez, Laura Sánchez y Paola Espinosa.

Además de la pesista sonorense Cinthya Domínguez y el pentatleta Sergio Salazar, todos por los resultados alentadores obtenidos en los últimos meses.

FMF

Anuncian Comisión y Torneo de fuerzas básicas

El presidente de la Federación Mexicana de Futbol (FMF), Alberto de la Torre, anunció hoy la creación de la Comisión Nacional de Fuerzas Básicas y el torneo nacional de la categoría, que iniciará el año próximo.

En conferencia de prensa en las instalaciones de la FMF, De la Torre detalló que después de cerca de seis reuniones de trabajo con los directores de fuerzas básicas de los equipos de la Primera División Nacional se llegó a esta conclusión.

Dicha comisión tendrá como coordinador a Roberto de la Garza, a Mario Cardona como coordinador administrativo, y el argentino Eugenio de Obeso será el coordinador técnico. La creación de la Comisión Nacional de Fuerzas Básicas y del torneo se oficializará en la reunión del Consejo Nacional de la FMF, a efectuarse en 15 días.

Ese Torneo Nacional de Fuerzas Básicas se disputará con el formato del campeonato del máximo circuito: torneos cortos, reclasificación, liguilla y final. La primera versión contará con jugadores nacidos entre 1984 y 1986.

Tenis

En Zapopan, torneo con lo mejor de México

Con una bolsa de 10 mil dólares, el primer torneo de tenis Future Zapopan 2001, que albergará los mejores tenistas del país, así como al equipo Copa Davis de Cuba, se realizará en el Club Puerta de Hierro del 27 al 2 de septiembre. En rueda de prensa, el presidente de la Asociación Mexicana de Tenistas Profesionales (AMTP), Javier Gaytán, adelantó la participación de la raqueta número uno de México, Alejandro Hernández, así como de Miguel Gallardo y Marco Osorio. Mencionó que la justa otorgará un total de 43 puntos válidos en la clasificación ATP, repartidos de la siguiente manera: campeón singles (12), dobles (12); semifinalistas singles (6) dobles (6); cuartos de final singles (3), dobles (3); octavos de final singles (1), dobles (0). Gaytán agregó que es el primer Future que se organizará en el municipio conurbado de Zapopan, Jalisco, luego del interés que mostraron las autoridades locales «con la intención de difundir el deporte blanco al más alto nivel».

NO SON 34 AÑOS...

¡Son 36 Años del Torneo "Al Agua Patos"!: Omar Luna

Por Miguel Curiel Aguilar
MERIDIANO DE NAYARIT

Tepic, Nayarit (16-Agosto-2001) El Licenciado en Educación Física y profesor Omar Guadalupe Luna Cordero, quien asistió acompañando a su señora madre, Yolanda Cordero viuda de Luna, a la ceremonia de clausura del Torneo "Al Agua Patos Lupillo" al ser entrevistado respecto al tradicional evento deportivo manifestó su gusto porque se está convirtiendo en una total tradición, porque a veces se ha vacilado y ha peligrado, porque "han surgido muchos, pero ninguno como el Agua Patos, y yo felicito no a los que están al frente, sino a los que están manejando esto, en la cancha, ví compañeros como le echaron muchas ganas, ví que hasta aquí comían, hoy si se desvelaron por sacar un buen trabajo en el torneo <Al Agua Patos> y todo eso favorece a la sociedad, tenemos una mejor juventud, mejor trato con la gente, esperamos que este evento siga creciendo, que no se quede nada más en esta edad infantil, que sigamos con esta actitud y que bueno que las autoridades se preocuparon y enviaron a estas gentes a que trabajaran aquí, y si lo hicieron por cuenta propia yo los felicito, se vieron muy bien y se vieron muchos cambios".

Omar Luna de entrada en la entrevista aclaró que son 36 años los que tiene de vida el Torneo "al Agua Patos Lupillo", porque: "no han tomado en cuenta desde que se empezó a hacer en la cancha <San José>, pero la realidad es que el torneo inició en 1965 en la cancha donde entrenaban aquellos chapules (en la colonia Chapultepec), no tenían primera fuerza (hoy primera división), allá había una canchita que por cierto se llamaba <Las Marismas> y me acuerdo que para iniciar el torneo las porterías se las regaló a mi padre, Carrocerías Guzmán, con unos palitos en cruceta y me acuerdo que pegaba el balón en la portería y se desbarataba y teníamos que armarla de nuevo y los primeros equipos los hizo mi Padre (Lupillo) completamente, él era el árbitro, él era el entrenador, él organizaba todo completamente".

El hijo del popular Lupillo agrega que: "le decía mi

El Profesor y L.E.F. Omar Guadalupe Luna Cordero aclaró que son 36 y no 34 los años que tiene de vida el Torneo "Al Agua Patos Lupillo", en la gráfica junto con su mamá, Yolanda Cordero Viuda de Luna. (foto MiguelCuriel/Digital)

madre en aquel ent... vez de patos parecí... que los niños se le... niños y decían...¡se... tros! Y andaban d... todos los... gritaban...¡pillo.... p... se oía un pillar en g... pre fue así, Patos, ... años antes de lo que... oficialmente".Omar ... que sigue los pasos ... ción Física de su se... quien en lo particula... cordaremos como e... nuestro, se mostró ... contento con el torn... Patos", y agregó: "(... padre ha de estar c... donde esté y mientr... pasando mi padre no... Finalizó.

Basulto Chumacero"

RMINÓ CON ÉXITO EL TORNEO E BARRIOS DE LA MORELOS

Mario Anguiano
MERIDIANO

Nay.-El Torneo de los Barrios de la orelos" llegó a su fin el pasado Domin- jugaron la Final "Corrintias" y "El una buena asistencia.

enajedado Marcos Basulto Chumacero ente, al igual que el señor Asención INDEJ ambos, el personal de la Uni- iva "Morelos" perfectamente unifor- bezados por el Aministrador de ese Licenciado Emilio Plascencia cuida- último detalle y todo aquello resultó un Tláloc se portó bien y no mandó esa nos tiene acostumbrados por las tar-

ueno el encuentro entre "El Avión" y ", tal y como corresponde a una Final se

"El Avión" en el Campeón del Torneo de Barrios de la Colonia "Morelos", este año llevó el nombre de "Marcos Basulto Chumacero". Foto: digitalcuriel / MERIDIANO

ulto y Personal Administrativo de la Unidad Deportiva "Morelos acompañados por los os en la foto para el recuerdo. Foto: digitalcuriel / MERIDIANO

merecido para "El Avión" que es un cuadro que participa en varios Torneos y en todos es, -o era- "el ya merito", porque el Domingo se quitaron esa salación al coronarse Campeones del "Marcos Basulto Chumacero".

Luego del encuentro se procedió a la entrega de Trofeos y Reconocimientos, estaban presidiendo el evento Marcos Basulto, el Licenciado Emilio Plascencia, Asención Aguilar, Samuel Loera Presidente del Comité de Acción Ciudadana de esa Colonia, el Trofeo al Campeón Goleador se le entregó a Joel Arellano del equipo "Albercas Confort", al Tercer Lugar el equipo Francia, el Segundo Lugar a Corrintias y el de Campeón a "El Avión".

Los Administrativos de la Unidad Deportiva "Morelos" pusieron en manos de Marcos Basulto un Reconocimiento a su excelente labor en pro del

fue reconocido en su labor informativa. Foto: digitalcuriel / MERIDIANO

Buen encuentro el de la Final del Torneo de los Barrios de la Colonia Morelos "Marcos Basulto Chumacero", la disputaron "El Avión" y "Corrintias". Foto: digitalcuriel / MERIDIANO

en el marcador y hasta pusieron contra la pared al equipo del Capi, solo que un autogol del Corrintias marcaría la historia y el marcador final, 4-3.

ade en busca del triunfo, Avión fue entro del terreno, incluso hubo mo- e se pensó que ganarían con cierta partido, ya que llegaron a estar en ..., pero el rival tuvo con que acercarse

La ocarina estuvo a cargo de Savador Arellano, un especialista en Finales que llevó en las Bandas a Jusús Alberto Barragán "barrita" y a Juan Rodríguez, esta tercia realizó un buen trabajo, de esos que dejan contentos a todos, triunfo muy

deporte, hay que recordar que en el Currículum de Chumacero está el haber sido Administrador de esa Unidad Deportiva.

Otros Reconocimientos fueron entregados a Cronistas Deportivos, entre ellos a Benito "Cora" Lemus por su larga trayectoria apoyando al deporte de Nayarit, otro le entregaron a Mario Anguiano.

Luego del acto se procedió a una agradable convivencia en donde participaron los de Prensa y personal Administrativo de la Unidad Deportiva "Morelos", ya para cuando algunos se retiraban arribaron al lugar altos directivos de AFAEN a participar en ese convivio de amigos.

Gabino Vázquez:

" MARCHA MUY BIEN LA LIGA EMPRESARIAL Y HAY CALIDAD"

Mario Anguiano
MERIDIANO

Tepic, Nay.- El domingo platicamos con un hombre de Béisbol, con Gabino Vázquez, pilar de la Liga Empresarial.

M: Gabino, ¿Que tal marcha la Liga Empresarial?

GV: " Hasta este momento lleva buen paso, está resultando muy importante el Campeonato, sobre todo en la Categoría de Primera Fuerza la pelea está cerrada, con excepción de un equipo que va en Primer Lugar, ha tenido mucha suerte, es el caso del Mini Súper antes "Bazar Casanova", va en Primer Lugar sin ningún problema en el Grupo Ejidal"

M: ¿Que equipo le podría dar la batalla a ese equipo?

GV: " Bueno, en el Béisbol tu sabes que todo puede suceder, por ejemplo en todo un rol normal marchan en Primer Lugar, y al momento de iniciar el Play Off la cosa cambia, es otra fase, no se puede correr con la misma suerte en ambas competencias, pero si tiene un buen equipo, yo pienso que en los Play Offs será una batalla cerrada, va estar fuerte la competencia, va a tratar de llegar a la serie final para buscar el Campeonato."

M: ¿Cuantas Categorias existen en la Liga Empresarial?

GV: " Bueno, en este Campeonato manejamos dos Categorias, una de Primera Fuerza abierta, y la otra según la forma especial que manejamos anteriormente, esto se hizo con el propósito de que los equipos más fuertes no tuvieran limitación, que su competencia fuera mejor, que fuera más competitiva, y que no participaran en un mismo Grupo los equipos que están mas débiles, por el nivel de Béisbol de los jugadores no pueden competir con los muy fuertes"

M: ¿Ha crecido el número de Peloteros Gabino?

GV: " Sí, en este Campeonato están participando bastantes elementos que no habían participado en el Campeonato anterior, entonces creo que esto está tomando más interés, más importancia, creo que para el siguiente Campeonato habrá más interés por participar"

M: ¿Como consideras el nivel de pelota en esta Liga?

GV: " Es de buen nivel, si algún equipo de estos se enfrenta con alguno de la Costa, le da la pelea"

M: Muchas gracias Gabino.

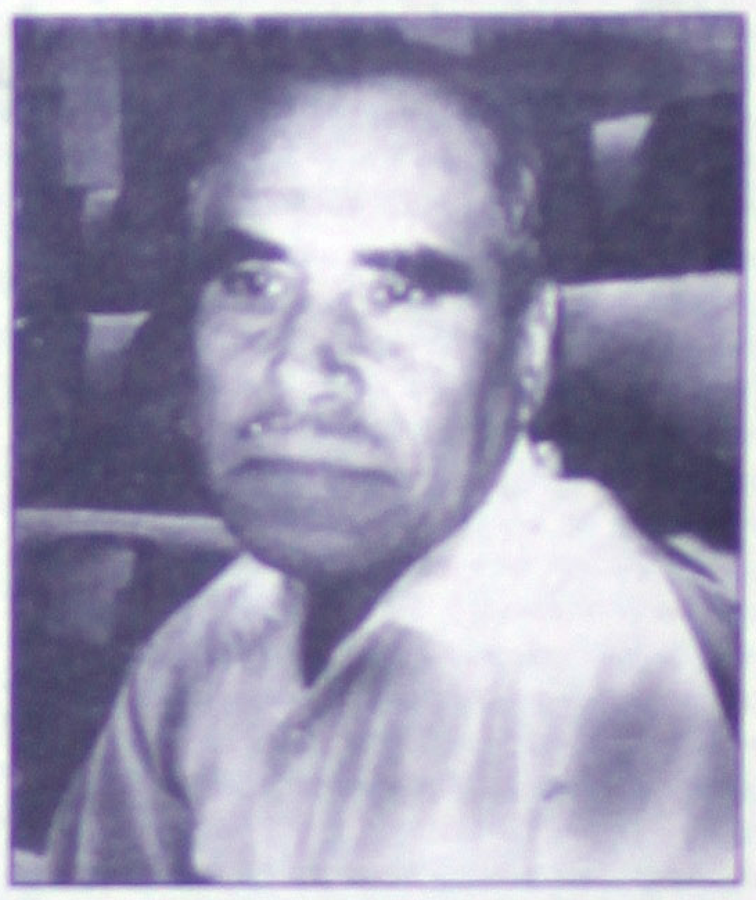

Considera Gabino Vázquez que el interés por jugar Béisbol está creciendo. Foto: Anguiano / MERIDIANO

por el Campeonato del Mundo Hispano"

DRIGO "CICLON" ORTEGA, PELEADOR DE SAN BLAS NAY.

Mario Anguiano
MERIDIANO

Nay. Rodrigo "Cición" Armenta es un Púgil o ganarse el reconocimiento de los l deporte "De las orejas de coliflor", pple siempre deja satisfecho a quie- la Arena a presenciar sus Peleas, el ior de nuevo lo volvimos a ver en enfrentó a Francisco Armenta en el al a 10 Episodios, otra vez levantó ando su coraje le obligó a contestar do caído en la lona junto a su rival, io entrevistó, estaba enojado el "Ci-

e te pareció la Decisión que te hace ado esta noche?

" El Réferee le paró la Pelea a Francisco, él ando, ya le había ganado la Pelea ó golpeando, habían parado la Pe- los Medios están presentes ellos y que yo gané"

e "Cición, para ti?

" una Pelea más y luego voy por el del Mundo Hispano, ...pero con robos"

desacuerdo "Cición" con la decisión Pelea?

"Muy desacuerdo, al muchacho ya le la Pelea, sin embargo me tiró como por eso le respondí, no iba a dejar a, soy de Nayarit, nosotros no nos nos dejamos de nadie, si el Réferee io la Pelea quiere decir que yo gané, e descalificó, pero quiero que sepan sta Pelea"

Sandoval, ¿Usted que opina como odrigo Ortega?

" El Re e reconoce haber parado la Pelea acho este, él lo sigue golpeando, scalifican a los dos, si se fueran por va Rodrigo, fue una mala decisión de la Comisión y de los Jueces, el Réfere estuvo bien, yo no se por qué se fueron al Conteo si él ya había parado la Pelea"

M: ¿Ante esto que pueden hacer?

SS: " Mira, como Mánager de Rodrigo pienso que para volver a venir a Pelear aquí va ha estar difícil, él (Rodrigo)estuvo pegando muy fuerte, vamos para arriba, pero Rodrigo quiere la revancha con Armenta"

Cición: "Que nos pongan los guantes ahorita, nos volvemos a subir para que sepa quien es quien"

M. Gracias a los dos.

Hugo Chavez L.

¡Hoy, Análisis de la Iniciativa de Ley del Sistema Estatal del Deporte!

*La que presentó la diputada Margarita Basto Paredes
*Hay otra más

Por Miguel Curiel Aguilar
MERIDIANO DE NAYARIT

Hoy se volverá a analizar La Iniciativa de Ley del Sistema Estatal del Deporte de Nayarit que presentó la diputada Margarita Basto Paredes. (Foto Archivo/Meridiano)

Tepic, Nayarit (16-Agosto-2001) Hoy jueves por la tarde se hará un análisis más de la Iniciativa de Ley del Sistema Estatal del Deporte de Nayarit, que presentó para su aprobación ante la XXVI Legislatura local, la diputada Margarita Basto Paredes, quien entre sus motivos expone que el deporte como parte integral de la cultura física a través de sus diferentes expresiones tiene como objeto final formar individuos más aptos en todas las facetas de su vida, mejorando así su accionar dentro de la Sociedad.

La Iniciativa de Ley señala que si reconocemos que el deporte es una actividad individual o de conjunto y que tiene como finalidad competir pero a su vez recrearse, entonces debemos sujetarnos a reglas previamente establecidas que coadyuven a la formación integral del individuo y al desarrollo de sus facultades físicas y mentales.

En este tenor es preciso crear el marco jurídico que regule al deporte, a través de un ordenamiento de carácter estatal que lo fundamente, lo supervise y controle en sus diversas manifestaciones en el Estado, trayendo como consecuencia el fortalecimiento físico de la mayoría de los nayaritas.

La Diputada Margarita Basto Paredes en su iniciativa de Ley del Sistema Estatal del Deporte de Nayarit explica que al estado le corresponde establecer las bases de la organización y desarrollo de las condiciones fundamentales para la existencia digna y productiva de la población, protegiendo la equidad y respeto a los derechos humanos de cada persona; en tales derechos no se excluye al deporte, al contrario, es el deporte una expresión de la libertad de la población, y por lo tanto, deben existir condiciones sociales cuya custodia queda bajo la responsabilidad del Estado, a fin de que la sociedad nayarita participe y se involucre cada vez más en el ejercio y actividades deportivas, como la mejor vía para evitar el ocio, las actividades negativas y antisociales.

Explica que esta ley Estatal del Deporte es un ordenamiento cuyos objetivos centrales se sintetizan en dos vertientes:

Otorgarle al Estado la rectoría en materia deportiva y de recreación, salvaguardando las manifestaciones espontáneas que en la sociedad civil existan o surjan, para lo cual se establecen una serie de normas que apuntar a conseguir que el deporte y la recreación se realicen de manera organizada y alcancen mayores y mejores beneficios a la comunidad.

Fortalecer las actividades deportivas no profesionales de los particulares mediante normas cuyo contenido conjunte los esfuerzos que en este sentido realizan las entidaddes del sector público y los organismos de los sectores privado y social, obligando al Estado a propiciar la coordinación de acciones, enfastizando la urgencia de que el desarrollo deportivo de la entidad sea planeado y sistemático.

Enseguida viene en el título primero las disposiciones generales en un capítulo único, formalizado en site artículos y se mencionan las disposiciones de la iniciativa de Ley que se presenta en el primer artículo; en el artículo Dos señala que el poder Ejecutivo del Estado es la instancia facultada para implementar el sistema Estatal del Deporte; mientras el artículo tres explica que las dependencias y entidades de la administración pública estatal y municipal deberán participar en el Sistema Estatal del Deporte.

El artículo 4 explica las funciones del Sistema Estatal del Deporte a cargo del Instituto Nayarita del Deporte y la Juventud, y el artículo 5 de las atribuciones y facultades, así como el artículo 6 menciona que para el cumplimiento de las atribuciones que al INDEJ le otorga esta ley, se expedirá el reglamento correspondiente.

El artículo 7 menciona que es obligatorio estimular en el sistema Educativo Estatal, la impartición de las actividades deportivas en los niveles de educación básica, media superior y superior, así como en las instituciones de educación especial.

En el Título segundo del Programa Estatal del Deporte desde el artículo 8 se mencionan los objetivos, metas, estrategias y acciones. El Título tercero en su desglose articulado explica la participación en el Sistema Estatal del Deporte y en un primer capítulo la participación de los municipios, sectores Social y Privado, Organismos Deportivos.

El Título cuarto toca los derechos y obligaciones del deportista, mientras el título Quinto explica el Registro del Sistema Estatal del Deporte.

El Sexto Título menciona las Instalaciones Deportivas, y el Séptimo del Fomento y Estímulo al Deporte...en el título Octavo se contempla el Servicio Médico en el Deporte y el Antidoping y el título Noveno señala ... ciones administrativas y los recurs... Deporte.

El Décimo Título contempla la Comi... tatal de Apelación y Arbitraje del D... finalmente tres artículos transitorios. Esta iniciativa de Ley fue presentad... Diputada Margarita Basto Paredes ... de marzo del 2001.

Según lo explicado en dicha Inicia... pretende crear el marco regulador ... Deporte en todas sus vertientes, au... se analiza profundamente lo que vie... el concepto de las aplicaciones de la ... ción Física en su aspecto técnico, a... los mecanismos que propone. Desde ... particular punto de vista algunos te... propuestos de manera superficial, sin ... ner a fondo los soluciones reales.

Pero desde el momento en que se ... paciencia y el interés de crear un doc... que sea normativo para el Deporte ... Estado, se tiene que reconocer a la d... Basto Paredes su dedicación, porque ... lidad a nuestros legisladores poco les ... sa el desarrollo deportivo de la juven... niñez de Nayarit, solamente los ven... ocupados cuando van en busca de... pero llegando a la curul, cambian ha... modo de caminar, sus ropas y ad... costosos automóviles. Finalmente, ... ciativa de ley tiene que estar sujeta, ... mente a los lineamientos que marca ... Nacional de Fomento y Estímulo al De... la cual aún no llega a su perfecccionam... quedan vacíos, que ojalá en su tiempo ... modificados y adicionar lo que sea ne... rio, incluso en la propia Constitución P... de los Estados Unidos Mexicanos, ... artículo tercero, donde se toca solame... renglón de la Educación, al deporte ... tiene como un simple complemento, ... la realidad vigente es que tiene que ... jado al conocimiento que se adquiere ... aulas con el fin de que el Pueblo de ... sea sano física y mentalmente.

La Recreación es fundamental para todos, principalmente para los niños y jóvenes, ... adultos y adultos mayores la necesitan para estar sanos. (Foto MiguelCuriel/Digital)

Pelota Caliente...

¡"Cerveceros" Pasa a las Finales en el Béisbol de Compostela!

*Derrota a Caminos y Puentes
*Enfrentará a la Preparatoria # 7

Por Jesús Valdez Pérez
MERIDIANO/Especial

El rey de los deportes está en su máxima expresión en la liga de Compostela y este domingo jugarán la final Cerveceros contra la Prepa # 7. (foto MiguelCuriel/Digital)

Tepic, Nayarit (16-Agosto-2001) Con una ofensiva de 23 hits de todos calibres, buenos para 20 carreras, el equipo de béisbol "Cerveceros" de la liga Municipal de Compostela, doblegó a los que fueron campeones Caminos y Puentes y de paso han visto así cortada su carrera de campeonatos seguidos obtenidos gracias a su determinación de triunfos, pero que ahora en este partido tan importante la artillería de este equipo, no supo descifrar los jeroglíficos que estuvo mandando a hom, el pitcher Román Monroy durante las nueve entradas que estuvo en el centro del diamante y, que le valió para alzarse con el triunfo, por cierto muy merecido, pues bateando como noveno en el orden, se dio el lujo de conectar cuatro hits en cinco turnos legales, produciendo cinco carreras para su propia causa, otro que le pegó muy bien a la bola, fue Alberto Cortés, el sexto en el orden de los "Cerveceros", en sus primeras cuatro oportunidades conectó de hits, entre ellos un cuadrangular con dos compañeros por delante, además en esas veces que se embazó anotó también carreras, naturalmente produciendo tres con su batazo de cuatro esquinas. Emigdio Fregoso, el valiosísimo jardinero central le dio a la pelota de cuatro tres, siendo también un importante productor, pues produjó cuatro anotando además cuatro. Gerardo Aguilar, de cinco tres, dos dobletes con dos producidas y tres anotadas. Ramón Flores de seis tres, Eric López de cuatro dos con dos anotadas y dos producidas, Narciso Piña y Efraín Partida, de seis uno respectivamente con una anotada por cabeza. Alejandro Olivo de uno, uno produciendo una por cierto a este Alejandro, lo expulsaron del partido cuando el Ampayer llamó a juego después de que el pitcher hizo sus tiros de calentam... y el bateador en turno no apareció a bate... le contaron dos estraiks, eso le molest... bateador, reclamó fuerte quizás y ... costó su expulsión.

Por el equipo de caminos y puentes ... el centro del diamante, Carlos Figuero... el pitcher derrotado, lanzó durante dos ... das dos tercios, admitió 9 hits, buenos ... carreras, regaló una base por bola ... ponchó a nadie, lo relevó Arturo ... rante cuatro un tercio de entradas, le ... taron 10 indiscutibles, le anotaron ... ras, no caminó a nadie y ponchó ... terminando el encuentro Cruz ... entrada, cuatro hits tres carreras y ... porte, la ofensiva de los derrotados, ... tan escasa que solamente ... conectó par de hits entre ellos el ... lar, los demás imparables fueron ... espaciados, pues en el inicio del ... repitieron únicamente, de ahí en ... mantuvo a raya el pitcher ganador ... bajo fue el siguiente: 9 entradas, ... 7 hits, 9 bases por bolas, ... ponchó a 8.

Para el próximo Domingo Dios ... inicio los juegos por la final desde ... la mañana y, serán entre "Cerveceros" ... Preparatoria # 7, de donde saldrá el ... campeón, de la liga Municipal de Compostela.

Hugo Chavez L.

...ero Llegar a Ser Campeón ...onal en Tepic: "Archi" Solís!

...adera ...eynoso dijo que ... "chololo" Larios a

... Miguel Curiel Aguilar
...RIDIANO DE NAYARIT

...16-Agosto-2001) Grata revelación ...istiana en Nayarit fue la presenta... ...tatero del Palenque de la Feria de ...rchi" solís, boxeador nativo de la ... Cárdenas en la capital nayarita, ...de hace algunos en Guadalajara, ...epresentó a los tapatíos en dos ...ntiles y Juveniles, ganando sen... ...e Oro en la categoría Minimosca. ...se mostró contento por la victoria ... "pichón" Moreno, a quien noqueó en el primer episodio con un contundente oper a la mandíbula y dijo que quiere ser Campeón Nacional en el encordado de Tepic, Nayarit.

Referente a las medallas que obtuvo en las Olimpiadas, el "Archi" dijo que la primer medalla de Oro que obtuvo fue en Guadalajara, Jalisco, y agregó: "Representé a Jalisco, pero nací aquí en Tepic, en la colonia Lázaro Cárdenas" y con el apoyo de Jalisco conseguí llegar a figurar nacionalmente como boxeador amateur".

El pupilo de Chepo Reynoso señaló además que aquí en Tepic se está viviendo la mejor época del boxeo: "viene mucha gente, mucha afición, incluso hay mejor entrada que en las arenas de Guadalajara y con gusto viene uno a pelear a Tepic".

El "Archi" Solís apuntó que entre sus planes inmediatos está pelear a diez giros con peleadores que se encuentren en la clasificación nacional y que espera que esos pleitos sean en Tepic, y recalcó que tiene una muy buena relación con su manager Chepo Reynoso, además de que están muy motivados.

El triunfador de la última función en la pelea estrella señaló que en el combate ante el "Pichón" Moreno: "le mandé unos buenos golpes, le mande un oper de derecha y un gancho al hígado, que de plano no los aguantó y se vino para abajo y ya no se levantó".

Por su parte, Chepo Reynoso dijo que la afición de Tepic es conocedora: "le gusta mucho el boxeo, yo sabía que el «Archi» era de Tepic, que aquí había nacido, ha hecho toda su carrera en Guadalajara, pero pienso que Tepic merece tener un hijo prodigo en el box y que bueno que cayó con el pie derecho, y esperamos que la gente lo siga apoyando, porque es un muchacho muy sano, sobre todo, muy trabajador y honesto, tiene todos los condimentos para ser Campeón Mundial y queremos darles muchas satisfacciones y mis respetos para el grupo Solidario Telesecundaria, que es una empresa muy seria, a la que se tiene que apoyar, ustedes ya vieron, trajimos al «chololo» Larios y si llega a ser campeón mundial, lo volvemos a traer a Tepic".

En la gráfica el nayarita "Archi" Solís quien junto con su manager Chepo Reynoso prometen que en Tepic disputará el fajín nacional de los minimoscas. (Foto MiguelCuriel/Digital)

Ley

CARNES

MANITAS De Puerco kilo de $10.50 solo $9.50

PIERNA De Puerco c/ hueso kilo de $29.90 a.. $23.50

CHULETA De Paleta de Puerco kilo de $28.90 a $22.90

ASADO DE PALETA C/hueso familiar kilo de $34.90 a.. $27.50
BISTECK DE PALETA C/Hueso Familiar kilo de $32.90 a.. $27.50
DIEZMILLO S/HUESO Familiar kilo de $43.90 a solo.... $30.90
PULPA DE PUERCO Sin hueso kilo de $36.90 a solo.... $32.50
PIERNA DE PUERCO C/Hueso Familiar kilo de $28.90 a... $23.50
DIEZMILLO C/HUESO P/Asar Familiar kilo de $33.90 a.. $29.90
PIERNA DE PAVO NATURAL Kilo de $15.90 Precio Ley solo... $11.90
POLLO ENTERO PILGRIMS Kilo de $17.90 Precio Ley solo... $13.95
MEDIO POLLO PILGRIMS Kilo de $17.90 Precio Ley solo... $13.95
PIERNA DE POLLO RIEGEL'S Kilo de $15.90 Precio Ley solo.. $14.90
ESPINAZO PCO. CARGADO Kilo de $11.90 Precio Ley solo.. $9.90

AGUACATE Hass kilo de $18.90 solo.. $11.79

PIÑA Esmeralda kilo de $4.29 solo.. $1.79

LIMON Colima kilo de $3.35 a solo... $2.89

TUNA BLANCA Kilo de $5.60 Precio Ley solo.. $2.99
APIO FRESCO Kilo de $7.60 Precio Ley solo.. $4.59

CAMARON Chico s/cabeza kilo de $109.90 $85.50

CALAMAR Gigante cocido kilo de $21.90 $19.90

SALCHICHONERIA

SALCHICHA DE PAVO FUD kilo de $33.90 a solo.. $23.90

JAMON HORNEADO KIR kilo de $49.90 a solo.. $33.50

JAMON HORNEADO FUD kilo de $62.90 a solo... $39.90

QUESO ASADERO La Pastora kilo de $53.90 a solo.... $44.90

SALCHICHA VIENA San Antonio kilo de $21.50 a solo.... $14.50

QUESO AMAR. REB. IMPERIUM kilo de $48.90 a solo.... $36.90

ADEREZO P/NACHOS Nat. Y c/chile Imperium kilo de $21.90 a solo.... $15.50

30 % De Descuento EN TODOS LOS ATES MARCA FAMESA

PASTEL PIMIENTO KIR kilo de $22.90 a solo... $16.90

QUESO COTIJEÑO La Quesera kilo de $67.90 solo.. $38.90
QUESO RAYADO Imperium kilo de $31.90 a solo.... $18.90
CHORIZO Ranchero Fino El Rancho kilo de $27.90 a solo.... $22.50
ACIENTOS DE PUERCO El Rancho kilo de $49.90 a solo.... $39.50
QUESO COTTAGE Normex 1/500 grs de $24.50 solo... $19.90
YOGHURT CHEN P/beber pz. 1/250 grs. De $5.90 a.. $4.25
QUESO CHIHUAHUA Don Lucas kilo de $59.90 a solo.... $39.90

YOGHURT Chelsy sab. Surt. Agranel kilo de $19.90 a solo.... $11.50

QUESO CHIHUAHUA Chichote granel kilo de $69.90 a $56.90
CREMA VEGETAL ILUSION kilo de $9.90 a solo.... $7.95
QUESO T/COTIJA San Martin kilo de $31.90 solo... $23.90
JAMON T/YORK FUD kilo de $104.50 a solo... $78.90
MORTADELA CHIMEX Kilo de $21.90 a solo.... $16.90
JAMON DE PIERNA Kiregio Kir kilo de $93.50 solo... $64.90
SALCHICHA VIENA KIR kilo de $23.90 a solo.... $15.90

40 % De Descuento EN EL YOGHURT sab. Surt. Pz. 900 grs. Mca. LIS

30 % De Descuento EN MARGARINA LIBERATTA PZ. DE 190 Y 400 GRS. MCA. CHANTILLY

30 % De Descuento EN TODOS LAS (PALETAS) MULTIPACKS MARCA NESTLE

HELADOS WESTWOOD Sab. Surt. 1/1890 ml de $31.50 solo $25.90
PAPAS Fritas c/Delg. Vita-Bite 1/567grs de $8.50 a solo.. $5.90

LIBROS

40 % De Descuento EN T/LOS DICCIONARIOS, MEGAS Y LIBROS INF. HEMMA DE LAROUSSE

JARDINERIA

MACETA AZTECA 46 cm. De plastico de $89.90 a solo.. $54.90

MANGUERA GABY 15 mts. Para jardin de $59.90 solo $37.50

PALA redonda mgo. Largo Pretul md. PRD-L de $69.90 a solo.. $39.90

VARIEDADES

ACEITE Lubrimex 750ml p/motor gas. Y T Aut. De $8.90 a $6.40

30 % De Descuento EN TODOS LOS BALONES DE BASQUETBOL MARCA SPALDING

FOCO DOM. OSRAM 25,40, 60,75 y 100 watt de $3.40 a solo.. $2.80

40 % De Descuento EN T/LAS PILAS Y BATERIAS MARCA DURACELL Excepto Tornillo y Resorte

OFERTAS VALIDAS SOLO HOY EN SUS TIENDAS LEY RODEO LEY MOLOLOA Y LEY ALICA

PERFUMERIA POPULAR

SHAMPOO y Acond. Herbal Essence Clairol de 355 ml de $28.30 $24.50
TINTE CREMA Viva Color tonos surt. De $48.90 a.. $44.90

PERFUMERIA POPULAR

TINTE CREMA IMEDIA tonos surt. De $51.40 a solo. $48.90

GEL Super Wet v/ arom. De 250 grs. De $7.95 a $5.40

DESODORANTE OBAO v/arom. De 65 grs. De $14.60 solo.. $13.50

SHAMPOO Pantene Pro-V v/arom. 400 ml de $39.10 solo $29.90

30 % De Descuento EN T/LAS PRESENTACIONES DEL DESODORANTE MARCA OLD SPICE

ENSERES MENORES

SILLA CARIBE de plastico de $63.90 solo.. $42.50

LICUADORA Osterizer 10 vel md. 869-18M de $439.00 solo.. $339.00

PLANCHA Windmere vapor y rocio md. I-200 a.. $99.00

RADIOGRABADORA 1 CD 1 CTTE submarino de $699.00 solo.. $629.00
COMBO COLEMAN 3 pz. 40 qts. V/ cols. De $280.00 $189.00
BANCA P/JARDIN 10 tablas DC America md SL380PA-PW de $299.00 solo $219.00
VENTILADOR MYTEK 16" C/R Pedestal md. MY 3140R $389.00 $345.00

ACCESORIOS DE BEBES

TOALLAS HUM Chicolastic c/80 pzas de $31.90 solo.. $26.90

TALCO Mennen fresh de 150 grs. De $24.50 solo... $21.90

SHAMPOO Kid's Loreal v/arom. 265 ml de $39.50 $24.90

BIBERON EVENFLO Trasplastico 240 ml de $11.75 solo $9.90
ANDADERA MUSICAL STAR de $179.00 a solo.. $149.00

Más Cosas a Mejores Precios

Ley JUEVES 16 DE AGOSTO

Campeonato Nacional Sub-8

¡SELECCIÓN NAYARIT ESTA EN CUARTOS DE DE FINAL

Mario Anguiano
MERIDIANO

Tepic, Nay.-La Selección que está participando en el Torneo Nacional en la Categoría Sub-8 está ya en Cuartos de Final, está teniendo una buena actuación esperan al rival que saldrá entre Sonora y Monterrey. Los encuentros han sido muy difíciles, los dos últimos los han empatado, con Colima a 2 goles y con Tamaulipas "B" 0, pero los han superado en esas series para estar adelante.

Buena actuación está teniendo el Seleccionado Nayarita Sub-8 que está comitiendo en el Nacional de San luis Potosí. Foto: Anguiano / MERIDIANO

El portero de la Selección Nayarit Miguel García ha sido determinante hasta el momento, se ha portado a la altura y ha sacado adelante al equipo en los momentos difíciles, como son, por ejemplo, las series de penaltis.

La historia completa de todo lo que le sucedió a esta Selección se las tendremos en breve, ya que nuncan faltan prietitos en el arroz, pero en tanto ganen los pequeños seleccionados, irán hacia delante, solo esperamos que si perden, que ojalá nó, los encargados de este equipo sepan hacer que asimilen los resultados, sean estos a favor o en contra.

Pero de que han causado sensación eso no se pone en tela de duda, ahí está el primer triunfo logrado ante el Distrito Federal por 7-0, o ante Tamaulipas "A" a quien derrotaron por 5 goles a 3, y si le ganan al rival que les toque entre Monterrey y Sonora estarán a un paso de llegar a la gran Final.

Este equipo está dirigido técnicamente por Angel Gonzalo Guzmán Watt, el controvertido entrenador que hasta el momento está rindiendo buenas cuentas, aunque el camino se torna cada vez más escabroso para el Seleccionado Nayarita de la Sub-8.

Y ni hablar, la actitud que asuman los dirigentes es definitiva para la vida futura de los pequeños jugadores, vida deportiva que de cualquier manera se apareja a la vida social de estos niños, a todos hay que inculcarles el deseo de triunfo, pero al mismo tiempo hay que hacerles entender que en el deporte se gana y se pierde, y la ganancia puede ser en ambos casos para quien sepa asimi la victoria como la derrota, les de toda la suerte del mundo a ese Selec que está participando en San Luis P

Determinante ha sido el accionar del portero de la Selección Nayarit Sub-8 M García,hoy juegan por el ante Monterrey o Sonora, en San Luis Potosí.

Foto: Anguiano / MERIDIANO

CEBICHE DEPORTIVO

Por: Jolumeca/Especial/MERIDIANO

* MERCADO Y REVOLUCION FAVORITOS PARA CORONARSE JEFES DE JEFES EN EL ACTUAL TORNEO DE FUTBOL DE LOS BARRIOS IXTLECOS* BUENA LABOR EJERCITA EL COMITE ORGANIZADOR INTEGRADO POR JAVIER, PILATOS Y EL BUITRE VALENCIA * PACO SIGUE SIENDO LA DESHONRA DEL DEPORTE SUS AMIGOS PREGONAN QUE LE DA ORDENES AL TESORERO

Buenos días Nayarit, os saluda con mucho respeto un hombre que les va a narrar todo lo que esta pasando en este encuerado momento en el torneo de fútbol de los barrios que dirige a plenitud y certidumbre JAVIER «EL VALIENTE» ROBLES MACHUCA, por cierto, resultó ser una vil mentira que este buen elemento fuera impuesto por ordenes de PACO RAMIREZ, el improvisado interino conductor del deporte en esta tierna localidad de apenas 17 mil habitantes, votantes y sonantes, de los cuales sólo dos estuvieron de acuerdo en acomodar a PANCHITO en ese sustancial puesto donde se mama chido, pero en el caso de JAVIER la cosa fue diferente, su cargo le fue conferido por la voluntad de los delegados de equipos presentes en la audiencia pública celebrada en la casa del deportista, donde se formuló dicho comité organizador del campeonato municipal de los barrios, pero dejémonos de pavadas chés, pues no vale la pena en lo más mínimo comentar nada del actual director deportivo, pues nada bueno aporta a este rubro y a la comunidad deportiva, lo mejor será que exploremos a fondo el tema de los octavos de final de este tradicional evento futbolero de aplicación anual, por los chicos del INEA que actualmente ocupa nuestra severa atención.

OCTAVOS DE FINAL

Hasta esta pesada etapa se colaron 8 de las mejores oncenas del mercado de piernas y de lágrimas de esta localidad, fuertes protagonistas del torneo de fútbol de los barrios que a continuación os nombramos para el pase de lista reglamentario: MERCADO, MEXPAN «A», REVOLUCION, PINAR, SIETE ESQUINAS, SAN JOSE, ADOBERAS «A» y CAMOTE, presentes: Estas escuadras se enfrentarán a dos partidos, «ida y vuelta», para disputar el boleto-pase a la ronda de los cuartos de final, así que presten mucha atención pues no vamos a repetir el informe: MERCADO va contra MEXPAN «A», este agarre se efectuará en los terrenos deportivos del poblado de MEXPAN, en este interesante encuentro se pronostican buenos detalles futboleros a la altura de las circunstancias, nuestro pronóstico reservado del mismo es que MERCADO seguirá adelante en este certamen al salir victorioso en ambos duelos. En el cotejo REVOLUCION y ADOBERAS «A» también se presiente un caléndulo partido, al nivel semi-divino, con las yugulares abiertas en perfecta yuxtaposición, de acuerdo a las envergaduras y cualidades mostradas por ambos cuadros en sus duelos, se nota que buscarán de principio a fin el triunfo para proseguir con vida en esta dura competencia de fútbol, el vaticinio para este fuerte agarrón: su pase será peleado en tandas de penales con la condición de que cualquiera puede ser el afortunado en seguir avante en este viacrusis sementalero... El enfrentamiento entre SIETE ESQUINAS y SAN JOSE MEXPAN tomará vida en la cancha futbolera de MEXPAN, lugar hasta donde se trasladarán los integrantes del SIETE ESQUINAS en la búsqueda de la victoria, pues tienen hambre y sed de triunfo, falta conocer si el SAN JOSE les de jaque mate a tales aspiraciones y penetre con las suyas en este popurrí de dos cotejos para conseguir un pase a la final, en fin, hay que presenciar estos encuentro para opinar con mayor soltura de cultura en este amplio renglón...Por último, para cerrar esta sesión octavera con broche de fantasía, el PINAR y EL CAMOTE se enfrentarán con coraje normal sin rabia, para colarse a la siguiente ronda clasificadora, pero de acuerdo a la opinión externada por la afición localista, deducen que EL PINAR hará papilla de CAMOTE, para exportarla a la ciudad de CHILE, capital de las agruras por mandato oficial, sólo nos resta esperar para conocer los resultados y decirles a ustedes quienes serán los protagónicos en el actual panorama futbolístico.

SEMANA DEPORTIVA EN JALA

Desde antes del novenario de la Feria del Elote en Jala, se proyectaron y tuvieron vida muchos eventos deportivos y culturales dentro del marco de este evento de gran tradición, las festividades jaleñas producidas en serie por la pareja binaria ANTONIO CARRILLO NIEVES y RICARDO CORRALES, estos chavos se concretaron a realizar su trabajo, y esto al final generó excelentes resultados para envidia de varios municipios, incluyendo Xalisquillo e Ixtlán el pequeño.

BEISBOL EN JOMULCO

Este deporte esta bien organizado en este poblado, pues cuenta con amplios conocedores en este rubro, quienes han logrado fomentarlo con clase y conocimiento de causa reuniendo un fuerte trabuco en este aspecto, el cual por cierto marcha al frente en la división intermunicipal de MAGDALENA JALISCO, donde participan actualmente.

La novena representativa de JOMULCO cuenta con excelentes jugadores, incluso tiene algunos seleccionados entre sus filas, con estos argumentos este sólido equipo se coloca como uno de los aspirantes a llevarse la corona en este circuito, por cierto, antes de irnos, les menciono la queja generalizada de un gran sector del poblado de Jomulco, que dicen no estar de acuerdo en la nominación del taxista NEFTALI PEREZ ARRIBEÑO como presidente del comité de la Feria Artesanal de Jomulco, pues alegan que no sirve para estos menesteres, es todo, nos vamos.

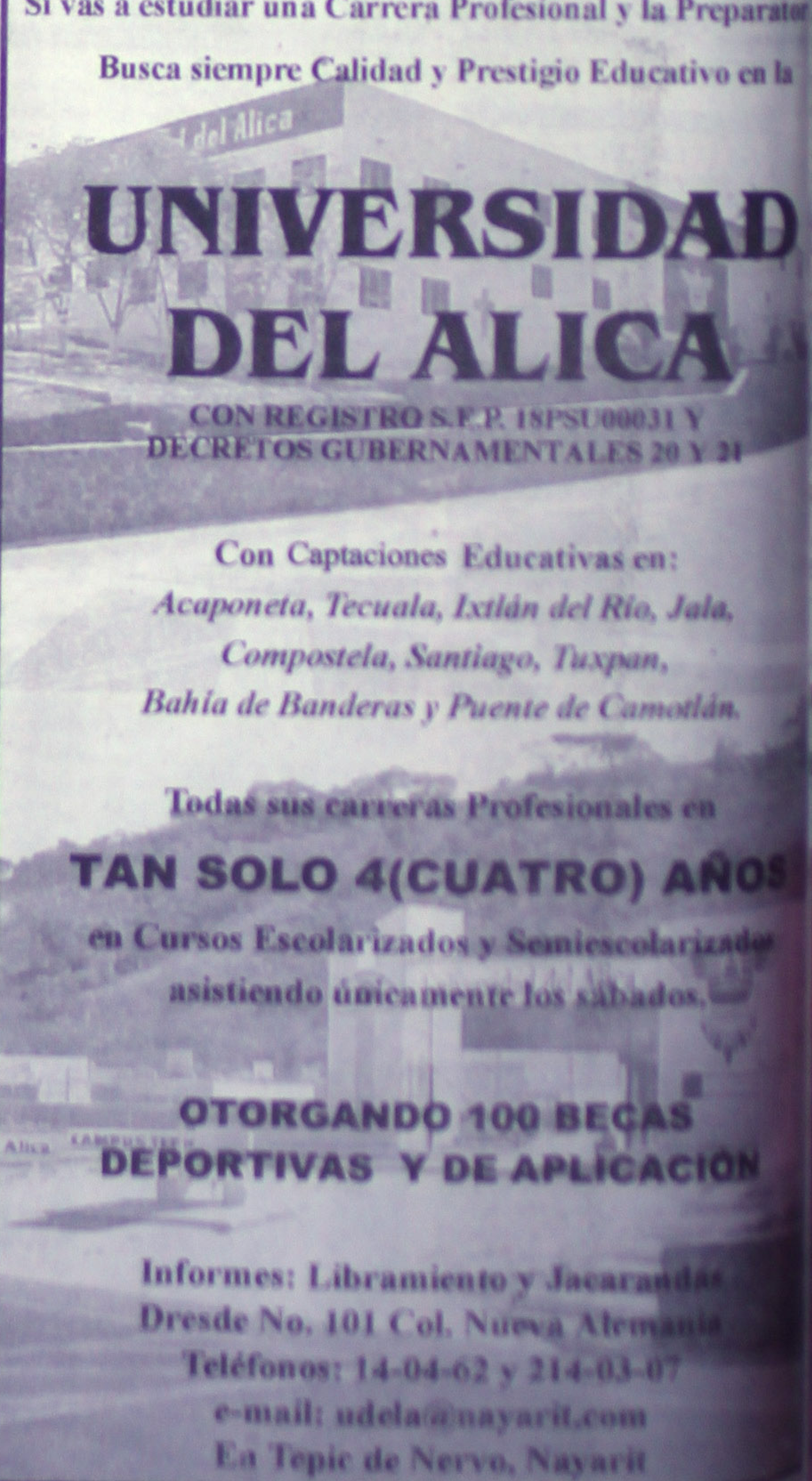

Hugo Chavez L.

CLASIFICADOS

1 Automóviles
2 Casas
3 Departamentos
4 Locales
5 Terrenos
6 Empleos
7 Mascotas
8 Motocicletas
9 Varios
10 Entretenimiento
11 Servicios Hogar
12 Varios Ventas

TARIFA
Precio por palabra
Minúscula $ 1.00 Negrita $ 2.00 Mayúscula $ 2.00

212-01-45
LINEA COMERCIAL

PROMOCION
AVISO
Con Fotografía
$ 100
Por Tres Días
* Traenos la foto

5 cms por
1 Columna

...ulación Regional: Nayarita, Puerto Vallarta y Sur de Sinaloa. También On Line www.meridiano.com.mx

Meridiano Comercial

ALFARO ALFARO ALFARO
DIGITAL
La solución perfecta para tus necesidades publicitarias
Zacatecas #19 Nte. 212-01-39 y 216-88-46

...pic, Nayarit. Jueves 16 de Agosto de 2001

DIRECTOR COMERCIAL: LIC. FELIPE DE JESUS SANCHEZ VILLEGAS

1 AUTOS

...JETTA, NE... AIRE ACONDICIONADO. INF: ...0, 213-34-34 (...AGOSTO)

...camioneta, ...Ranger 97, esta... roja y pointer, ...plateada. Inf: ..., Cel. 044-32-... (16/26/7/3461...)

... legalizada, ... Parque Juan ... (...8/09/3557)

..., modelo 92, ... velocidades, ... 213-73-63, ...-04-40

..., Vendo mi... permiso de ...bano (Pasaje) (...)

... magnificas ...es, A/C, ...l. 212-60-93. (...542)

... 50 automáti... alarma, 40,000 ... impecable, ... 216-36-85, ... (...)

... modelo 71, ... standart, 6 ci... bien reparado ... 213-73-63, ... (.../8/indef)

... Ranger, modelo ... excelentes con... 4 cilindros, ... -73-63, 044-... (4/8/indef)

... automático, ... dos terceros, ... Teléfono ... (13/17/08)

Stratus SE 1998, automático, aire, un dueño, servicios agencia, color amatista, rines, caja, 6 discos, stereo, 56,600 kms. sin golpes, $110,000 Tel. 211-90-26 y 216-43-39 (...)

¡Urge! Dodge Ram, modelo 96, V6, buenas condiciones, Tel. 044-32 65-12-28, 216-79-03. (11/16/08/3794)

Se vende Marquis 82, conversión 84, A/A Inf: 216-58-82 (...)

Voyager SE, 99, unico dueño, Jetta CL, 99, G.4, Teléfono 218-12-39, Cel. 62-62-11 (11/18/08)

Traspaso crédito Neon, standart, modelo 2000, tinto. Inf: 214-57-94, 044-32 30-22-41 (...)

Vendo minibus y permiso. 216-39-78, 044-32-67-10-68 (...)

Shadow 91, automático, 4 puertas, A/C, en buen estado. Tel. 214-58-93. (12/17/08/3820)

Vendo Jetta negro, Mod. 98 A/C, rines deportivos y llantas nuevas. Tel. 213-95-44. (12/16/8/3826)

VW Sedan, modelo 93, buenas condiciones, Tel 213-88-06 Ofrezca. (...)

Ram charger limited, 1993 buenas condiciones. 216-93-00, 212-42-81. (13/16/08)

Vendo Topaz 85, 4 puertas, automático, barato. Tel. 216-78-74, Cel. 40-42-54. (13/17/08)

Vendo Ford Ghia, 92, automático, de lujo, acepto auto 4 cilindros. 212-80-54. (13/18/08)

Datsun, 2 puertas, $12,900. 218-13-98, 044-32-60-07-30. (...)

Vendo minibus, modelo 90 y 96. Tel. 216-25-56. (14/18/08)

Remato VW 94, $30,000. Cel. 044-32 63-00-88, bueno y bonito. (...)

Urge, vendo Ford Ghia, 92, automático. Teléfono: 213-44-44 (...)

Urge, vendo Passat VW, 91, perfecto estado, base $75,000. a tratar. 214-81-70. (14/17/08)

Se vende Mustang, color rojo, Mod. 82, excelentes condiciones, $29,000 a tratar. Teléfono 044-32 63-06-97 (14/18/08)

Vendo Nissan doble cabina, modelo 90, en buenas condiciones. $44,500.00 Informes: 213-53-01. (14/17/08)

Oportunidad: Chevrolet S-10, modelo 91, 4 cilindros, automática, nacional, enterita, de todo a todo, $41,500 tratamos. Recibo a cambio menor precio. 210-03-75 (...)

Toyota 86, estereo, pintura original, llantas nuevas, $30,500. Tel. 266-92-30 (14/19/08)

Toyota 86, llantas nuevas, $29,500.00. Tel. 266-92-30 (14/19/08)

Toyota 84, caja larga, dirección hidraulica, aire acondicionado, roja, $28,500. Tel. 214-83-32. (14/19/08)

Vendo Spirit 91, excelentes condiciones, automático, $50,000 , a tratar. 212-39-04 y 212-98-16. (14/16/08)

Ram Charger, limited, 1992, $57,000. 214-96-71 (14/16/08)

Tsuru 2000, rojo, $77,500.00. a tratar. Tel. 212-66-14 (14/18/08)

Honda Civic 99, Exp, automático, A/C, eléctrico, quemacocos, excelentes condiciones. $139,000.00. Tel. 213-56-82 (15/18/08)

Cutlas 1995, 4 puertas, equipado, $68,500.00. 213-09-45 (15/17/08)

Vendo Tsuru 92, std, blanco, buenas condiciones. $44,000. Ofrezca Tel. 214-73-27, cel. 044-32 46-61-88 (15/16/8/3818)

Stratus 1998, automático, A/A, $100,000.00, unico dueño, impecable. Tel: 213-98-97 (...)

Impecable Gran Marquis, 83, cuatripuertas, magnificas condiciones, 214-41-41, 214-71-84 (15/18/08)

Nissan estacas, larga, 1995, $59,000, ofrezca Tel. 044-32 48-50-73. (15/20/08)

Jeep Wrangler, 1999, excelentes condiciones. Tel. 044-32 48-50-73 (15/17/08)

Camioneta Nissan, 4 puertas, 96, excelente estado, $78,000.00 acepto cambio. 044-32 46-05-70 (16/20/08)

S10 king-cab, 89, automática, eléctrica, A/AC, alberca, $43,000 Cel. 67-67-93 (16/20/08)

Nissan 84, legalizada, rodado, buen manejo, $30,500.00 Cel. 044-32 67-67-93 (16/20/08)

VW 90, buenisimas condiciones, $25,000. 044-32 46-05-70 (...)

New Yorker, automático, 94, aire, de lujo, $60,000.00 044-32 46-05-70 (16/20/08)

81 Toyota P.U. S.R. 5, 1 solo dueño, pocas millas, 5 velocidades, A/C, PWR, estereo, rines, defensa chromo atras, caja metal, estado excelente, tu tratar, tu si compro primero. $30,000. calle Palma #40, Col. San Juan. 213-45-43 (...)

Stratus 2000, L.E. automático, A/A, excelentes condiciones. Tel. 214-96-29 (16/28/08)

Vendo Topaz, modelo 90, 4 puertas, A/C, soy de trato. Cel. 044-32 48-95-28 (16/20/08)

Camioneta Ford Ranger, estacas, 1997, muelles reforzadas, 4 cilindros, guardada. 044-32 66-42-95 (16/18/08)

Se vende Scort, 95, standart, buenas condiciones, (unico dueño) Tel. 212-20-58 y 214-86-64 (16/20/08)

Vendo Cavalier, Mod. 98, impecable. Comunicate al: 212-39-66 (15/21/8)

Pick-Up Nissan, 4x4, modelo 89. Informes: 16-52-06 (15/17/08)

Nissan 90, legalizada, A/AC, $46,000.00 Cel. 044-32 67-67-93 (...)

Venture 98, LS. larga, excelente estado general. 213-22-36 (16/18/08)

Nissan, estacas, 1995, largo, $59,500.00 Cel. 044-32 67-67-93 (...)

Chevrolet, 6 cilindros, modelo 1995, alberca, $66,500.00. Cel. 044-32 67-67-93 (16/20/08)

Vendo Ford Escort, modelo 95, $55,000. Tel: 214-57-63 (16/22/08)

Jetta 1999, generación 4, standart, A/A, bolsas de aire, un dueño, $122,000. 210-07-08, cel. 044-32 20-06-41 (16/18/08)

Pick-Up Chevrolet, 6 cilindros, custom, 1998, $85,000.00 base, cualquier prueba. 044-32 46-23-43 (16/18/08)

Chevy pop, modelo 98, unico dueño, buenas condiciones. Tel. 044-32 67-21-74 (16/21/08)

2 CASAS

Se renta casa Ciudad del Valle. $3,500.00 Tel. 212-62-56. (5/8/ind)

Se vende casa. Avenida Estrella del mar #1, Tel: 218-10-79 (...)

Casa 10x20, buena ubicación, tomo auto, crédito. 211-06-09 (...)

Se venden casas en Las Brisas, desde $245,000, acepto crédito de Infonavit. 211-65-41, 48-54-57 (...agosto)

Vendo casa, muy barata, Libertad 459 Norte, Colonia H. Casas. Teléfono 216-42-06. (8/16/08/)

Asistencia a estudiantes, quebec #38, Ciudad del Valle. Tel. 213-82-55. (8/18/08/3715)

Se vende casa nueva, tipo colonial, 2 recámaras, sala, comedor, cocina, cochera, patio, patio de servicio, jardin, $235,000 Calle Emilio M. González, Col. Sutsem, Xalisco, Nay. Informes al Celular 20-48-03 o 211-13-95. (8/24/8/3596)

Cuartos estudiantes, céntricos. Teléfono: 213-62-32. (1/16/8/3488)

Casa asistencia, Avenida Victoria 66 Oriente 212-31-11. (7/23/8/3669)

Rento cuartos, señoritas, zona céntrica. Teléfono 212-52-14. (...)

Se venden casas en M. Hidalgo, Rodeo, Lomas de la cruz, Conchas, desde $175,000 a $210,000 Tel 211-65-41, 48-54-57 (...agosto)

Casa nueva a 2 cuadras de Insurgentes $198,000 Informes 213-83-23 (12/21/8/)

Rento cuartos, Hidalgo 159 Ote. Centro (...)

Rento casa nueva, en Colonia Emilio M. González, and. Juan de la Barrera #179, 2 recámaras, barata. 212-97-19. (9/16/08)

Vendo casa nueva, 6.66x22.70, $270.00 (50-83-60) (...)

Rento casa con local comercial, traspaso farmacia Tel.16-07-59 (...)

Rento casa amplia, todo o partes, para 6 oficinas o comercio, col. San Juan. 044-32 48-21-23. (11/20/08)

VENDO CASAS NUEVAS. Lomas de Cortes $190,000. a $215,000. Acepto crédito Infonavit, 211-74-79. (...)

Casa nueva 2 recámaras, $165,000. Informes 213-83-23. (12/21/08/3838)

Villas del Real

CÓMODAS Y ATRACTIVAS VIVIENDAS PARA TI ACREDITADO DE INFONAVIT

Cochera, sala-comedor, cocina, dos recámaras, alcoba, un baño, patio de servicio.

$198,000.

*Cimentación para futuro crecimiento (3 recámaras, un baño) entregamos proyecto
*Acabados de primera
*En un lugar tranquilo

Si no tienes Crédito Infonavit
¡LLÁMANOS!
Nosotros lo tramitamos

INFORMES Y VENTAS AL 213-83-23

UNIVERSIDAD VIZCAYA DE LAS AMERICAS

AUTORIZACION DE FUNCIONAMIENTO S.E.P. OFICIO 075/06/2001-3230

...SICOLOGIA
...RQUITECTURA
...ERCADOTECNIA
...ISEÑO GRAFICO
...ONTADOR PUBLICO
...OMERCIO INTERNACIONAL
...NFORMATICA ADMINISTRATIVA
...IENCIAS DE LA COMUNICACION
...DMINISTRACIÓN DE EMPRESAS TURÍSTICAS

Para una formación profesional de calidad...

Informes e Inscripciones:
Arq. Antonio Rivas Mercado #7
(entre Av. Mexico y Veracruz)

Inicio de Cursos
13 de Agosto del 2001
Tel: 213-69-00
210-08-00

En Seminuevos
Ya no busque má
Tenemos el Plan...
Unidades 1997
en adelante
40% de enganche diferido.
Y el resto: pregunta por
nuestros planes.
Unidades 1996
hacia abajo
30% de enganche diferido.
Y el resto hasta 24 meses.
Plan especial
En algunas unidades
de 6 a 12
meses sin intereses
CHRYSLER
DODGE
Jeep
ALICA AUTOMOTRIZ S.A. DE C.V.
Insurgentes No. 779 pte. Tepic, Nayarit Tel: (32) 12-77-66

DE QUE SE VENDE... SE VENDE
SI SU AUTO, CASA O TERRENO YA
ESTUVIERA AQUÍ NO ESTARÍA PENSANDO
¿CUANDO SE VA A VENDER?
PROMOCIÓN DEL MES
DIGITAL
Hazlo en Grande!!
* publicación mensual
$ 764 pesos
212-01-45
Línea Comercial
Meridiano
Comercial
Su anuncio también se publica en:
Meridiano.com.mx

¡CAE TRAFICANTE DE CAMARON!

SOL 13-76-32

Trataba de cruzar el Río pero se lo llevó la fuerte corriente

¡AHOGADO EN PICKUP!

Desleales empleados fingieron un atraco para quedarse con jugoso botín...

¡AUTOROBARON A PEÑAFIEL!

¡SE DESMORONA EL CENTRO HISTORICO!

Seguridad Publica
Meridiano de Nayarit
$5.00
Jueves 16
Agosto 2001
Editor: Alejandro García

SOL INFORMES 213-49-00 211-60-92

HABLA JOSE RIVERA, "EL CUATE" DESDE EL PENAL DE MAZATLAN...

¡MEJOR ME HUBIERAN MATADO!

José Rivera, alias "El Cuate" recluido en el penal de Mazatlán dice estar arrepentido de la masacre de Tecuala.

* Refiere en tono de resignación tras su captura, renegando de los hechos en los que supuestamente lo involucró su compadre Jesús Espericueta

En pleno centro de Tepic; ni los señalamientos respetan cafres...

¡TAXI SE EMBARRO A CAMIONETA!

¡ATASCADO EN RIO!

* El conductor de la unidad falleció en el acto; sus acompañantes lograron salir con vida
* Los hechos se registraron en el municipio de Rosamorada; por el poblado 18 de marzo

Alejandro Almanza Aguilar/Meridiano

Rosamorada.- Era de madrugada; todo estaba en completo silencio; apenas querían comenzar a caer los primeros rayos del sol; el reloj marcaba las 04 de la madrugada cuando varios jóvenes trabajadores del campo que viajaban a bordo de una camioneta marca Chevrolet, pickup, tipo Silverado, color verde, modelo 1996, con placas XYS 559375 del estado de Veracruz, conducida por Andrés Hernández García de 39 años de edad, pretendían cruzar de manera inconsciente el río que cruza el poblado 18 de Marzo en el municipio de Rosamorada; la tragedia pues por esta osadía, estaba a la vuelta de la esquina.

Uno de ellos murió; otros 3 lograron salvar sus vidas cuando...
¡EL RIO LOS ARRASTRO!

Acompañantes del occiso Andrés Hernández García, manifestaron que al llegar a las orillas del Río 18 de Marzo, el finado les dijo que se sujetaran bien, pues cruzarían el río a bordo de esa unidad; lo que nunca pensaron es que las traicioneras aguas iban crecidas.

Al iniciar la travesía todo marchaba bien, hasta que al llegar casi a la parte media del arroyo este comenzó a correr con bastante fuerza, a grado tal que la corriente comenzó a arrastrar poco a poco la unidad, hasta cubrirla por completo, quedando atrapado en el interior del vehículo su conductor Andrés Hernández García, el cual no pudo salir del auto debido a la presión del agua: el joven veracruzano falleció pues, ahogado.

Los otros sujetos que viajaban a bordo de la camioneta Chevrolet, Silverado al ver que la corriente se los tragaba, saltaron del vehículo y nadaron hasta la orilla del río 18 de Marzo, poniendo de esta forma a salvo sus vidas.

Desde lo lejos, los sobrevivientes observaban como las aguas se tragaban al chofer de la camioneta, el cual fue rescatado horas más tarde del incidente por elementos de la Policía Judicial y Municipal de Rosamorada que fueron enterados de los hechos.

Se dijo, que el occiso y los sobrevivientes al momento de los hechos, se encontraban bajo los influjos del alcohol, creyéndose que esto dio motivo a que tomaran el valor de atravesar de manera inconsciente el crecido arroyo, el cual cobró al final una vida.

Sobre esto tomó nota el Agente del Ministerio Público del Fuero Común, el cual levantó una constancia de hechos, además de ordenar el levantamiento del cadáver, mismo que fue llevado al centro de salud de Rosamorada en donde horas más tarde fue reclamado por sus familiares.

También la unidad involucrada fue arrastrada por una grúa y llevada al corralón del lugar, sitio donde habrá de permanecer hasta en tanto no se deslinden responsabilidades.

Los acompañantes de la víctima, finalmente se dijo, estaban ante el Ministerio Público del Fuero Común, ante el cual comparecían para dar su versión en torno a estos lamentables hechos.

Aurelio Carrera Arcadia es acusado por robo y lesiones...

¡CAYO PELIGROSO PILLO!

Alejandro Almanza Aguilar/Meridiano

Bahía de Banderas.- Apenas salía de su casa para dirigirse a trabajar; pisó la calle y dos agentes de la Policía Judicial del Estado vestidos de civil lo interceptaron; los hombres armados con pistolas escuadras, jóvenes, le indicaron a Aurelio Carrera Arcadia de 20 años de edad, que tenía que acompañarlos, pues un Juez penal lo requería.

La detención la mañana de ayer, cerca de las 07:30 horas de Carrera Arcadia obedeció a que este contaba con una orden de aprehensión por los delitos de lesiones y robo, todo ello en agravio de Edgar Etzael García Maldonado y Hadson Esteban Chávez Rentería; los dos acusadores reconocieron plenamente al joven Aurelio Carrera como quien hace meses los había atracado y herido con su arma; una navaja al parecer tipo 007: el chamaco está hoy detenido.

Originario de Puerto Vallarta, Jalisco; pero radicado en San José del Valle, Nayarit, Emigdio Aurelio Carrera Arcadia de 20 años de edad, manifestó tener domicilio en calle Juan Escutia número 46 de la zona centro de Valle de Banderas; ahí fue precisamente donde fue detenido por los dos agentes judiciales.

El presunto ladrón, fue llevado de inmediato a la cárcel pública municipal de Valle en donde posteriormente fue presentado ante el Juez Mixto de Primera Instancia del ramo penal que lo reclamaba; hoy viernes le será tomada su declaración ministerial y a más tardar a media semana próxima podría definirse su situación legal, informaron fuentes del Juzgado penal que lleva en sus manos este caso.

Agustín Dibeni

¡PELEONEROS!

* Heraclio Sillas y Jorge Aguirre se dieron con todo; luego se demandaron mutuamente por lesiones en riña

Alejandro Almanza Aguilar/Meridiano

Tecuala.- Casi anochecía el día de ayer, cuando dos jovencitos originarios del poblado Milpas Viejas pertenecientes a este municipio fueron detenidos; el motivo de sus arrestos: lesiones en riña.

Se trata de los casos de Heraclio Silla González de 30 años de edad y Jorge Aguirre Romero de 27 años de edad; ambos son amigos, pero el alcohol los perdió.

Señalan ante el agente del Ministerio Público del Fuero Común con sede en Tecuala, que los dos sujetos ya mencionados se encontraban al parecer ingiriendo bebidas alcohólicas; de pronto, entre los dos, surgió una fuerte discusión que culminó cuando ambos se liaron a golpes.

Para mala fortuna de los dos amigos, por el lugar en donde reñían, circulaba una unidad de la Policía Judicial del Estado, cuyos agentes al ver los hechos procedieron a levantarlos y llevarlos a la cárcel pública municipal; la bronca terminaría en una simple multa administrativa; sin embargo Heraclio decidió demandar a Jorge por el delito de lesiones y de esta forma dejar más tiempo en las rejas a su entonces amigo.

Pero Jorge, que supo lo que su "amigo" haría, decidió pagarle con la misma moneda: lo denunció por el mismo delito.

Hoy los dos involucrados en los hechos se encuentran recluidos en la cárcel pública municipal de Tecuala en espera de que el Agente del ministerio Público del Fuero Común determine su situación legal, pues los dos están siendo señalados como los presuntos autores de un delito de lesiones en riña.

Lo que debió haber concluido como una simple multa preventiva, se convirtió pues, en una situación legal que irá para rato; por lo pronto tanto Heraclio Silla González como Jorge Aguirre Romero perdieron no solo la libertad, sino hasta la amistad que hasta la tarde de ayer los unía.

Meridiano Preventivo

Los líquidos hirvientes son la principal causa de heridas por quemaduras en niños de

BOMBEROS NAYARIT

Si una emergencia es, marque 066

Ibarra, al no encontrar los elementos suficientes para encontrarlo culpable y dictó sentencia absolutoria a favor del entonces inculpado.

AQUEL DIA

La noche del sábado 9 de diciembre, elementos de la Policía Municipal habían sido enterados de una riña campal que se suscitaba en el cruce de las calles de 24 de Febrero y Guatemala, en la colonia El Coapinole.

Para cuando las patrullas ya se acercaban al lugar, se dieron cuenta de que cuatro balazos se habían escuchado y solamente vieron siluetas de personas corriendo, en tanto en el arroyo que se encuentre entre las calles de Guatemala y Brasil, sobre la calle 24 de Febrero, una persona se dolía de los impactos de bala que recibió en la espalda.

Fue atendido y enseguida llevado a un hospital a bordo de una ambulancia, en donde murió cuando apenas recibía las primeras atenciones, mientras que

jas ajenas.

Pistola en mano vieron que salieron dos sujetos, pero cuando fueron detenidos, andaban desarmados y los llevaron presos a los separos municipales, el error de la Policía Municipal e Investigadora, fue el no seguir buscando y el verdadero criminal se dio a la fuga.

Los dos sospechosos del homicidio, es decir, el padre de quien fue procesado y un hermano de éste, lograron salir en libertad dos días después, luego de que ambos salieran negativo en el examen de rodisonato de sodio (el cual revela si en verdad dispararon o no) y aparte, nadie los conoció.

Luego vendría un escándalo debido a que los familiares de la víctima, pedían les fuera regresada una esclava que el finado traía el día que fue atendido por los socorristas y por los médicos; y que ya no le fue vista cuando la funeraria fue por el cuerpo.

Después de algunas investigaciones, la alhaja fue regresada a la familia, no se dijo quien fue el responsable de este robo, pero ni fue la enfermera que lo atendió, ni los socorristas, ni los médicos, ni el MP que dio fe del cuerpo y ni el personal de la funeraria que se encargó del cadáver, ¿quién habrá sido si personal del Semefo también tuvo contacto con el cadáver?

Días más tarde los elementos de la Policía Investigadora, daban a conocer que habían «resuelto»

un homicidio y alterados en que tenían al verdadero criminal, lo metieron al penal y ahora lo dejó libre el juez porque demostró su inocencia.

Se dio a conocer que raíz de ello, los elementos

de la Policía Investigadora del grupo de homicidios, tendrán que buscar al verdadero asesino, de quien solamente se ha hablado que se encuentra en la unión americana.

¡OTRO LO ASESINO!

*** En careos un testigo se retracto, en una reconstrucción de hechos, tumbaron el otro testigo**
*** La PIE de homicidios tendrá que investigar bien el asunto, porque metieron al bote a un inocente**
*** Se habla de que buscan a un hermano del liberado, solo se sabe que está fuera del país**

En este caso hubo un juicio sin culpable.

Por Adrián De los Santos
y José Guadalupe Arce
MERIDIANO/Puerto Vallarta

Aquella persona que meses atrás fue detenida mediante una orden de aprehensión girada por el juez segundo de lo penal, por su presunta responsabilidad penal en el delito de homicidio simple intencional, ya salió en libertad luego de que comprobó su inocencia.

Se trata de Salvador Vidrio Munguía, de 29 años de edad, quien tiene su domicilio en la calle Pimpinela, en una finca sin número de la colonia Palmar del Progreso, en El Pitillal.

Salvador fue acusado en el homicidio de Juan Manuel Sánchez Navarro, hechos ocurridos a mediados del mes de diciembre del año pasado y lo llevaron a juicio cual si se tratara de un criminal, cuando desde el principio se sabía que él no había participado en el crimen.

Este es «El Barrio», quien fue asesinado a finales del mes de diciembre del año pasado, el criminal aun anda libre.

Tanto se confió en su inocencia que su familia no solicitó los servicios de un abogado particular, puesto que fue el defensor de oficio quien lo sacó en libertad al demostrar con hechos, que Salvador Vidrio Munguía, un empleado de la Marinela, no tenía que ver en ese asesinato a balazos.

Se explicó que en el crimen hubo dos testigos, una mujer y un joven amigo de la victima, pero en una diligencia de careos, la mujer se retracto en su declaración, argumentando no estar segura de que se tratara del mismo, aunque sí dijo que se parecía a la persona que le había disparado por la espalda a «El Barrio».

En cuanto a la declaración del menor, esta perdió su valor luego de que se llevó a cabo una reconstrucción de hechos, en donde se pudo saber que no se podía ver claramente desde el lugar donde fue visto el asesino que le disparó a Juan Manuel Sánchez Navarro.

Salvador Vidrio Munguía fue liberado por el juez segundo de lo penal,

Pipas Servicios de Agua la Vena
Transporte a Domicilio para
• Hoteles • Aljibes • Albercas
• Construcciones, etc.
ADEMAS:
Contamos con Equipo para Desagües de Aguas Negras o Sucias (camión especial)
TELEFONOS:
Oficina - 2-24-72-48
Particular - 2-22-00-61
Milán No. 319 Col. La Vena
Puerto Vallarta Jalisco

¡SE DESMORONA EL CENTRO HISTORICO!

*** Mientras que el Director de Protección Civil le ha informado al Alcalde de solo 4 fincas en alto riesgo, el INAH tiene registradas y ha informado a PCM de aproximadamente 56 inmuebles a punto de venirse abajo**
*** Francisco Nava, "El Hombre del Celular" oculta casos graves a sus superiores y daña cada día más la imagen del Ayuntamiento de Tepic**

Reporteros de Meridiano

Son 56 fincas las que tiene asentadas el INAH como de alto riesgo ayer lo dijo Raúl Méndez Lugo.

Tepic.- Las desgracias se siguen generando en esta capital y entre los accidentes y situaciones ya valoradas, el director de Protección Civil Municipal continúa presumiendo su ineptitud y ahora ha llegado al grado de ocultar situaciones verdaderamente graves a sus superiores, como el caso de haber informado al Alcalde nadamás de 4 viviendas en riesgo en el Centro Histórico, mientras que el INAH le ha hecho saber que son más de cincuenta.

Quizá para no alarmar al Presidente Municipal o simplemente por querer 'tapar el sol con un dedo' y decir que tiene todo bajo control, el pésimo funcionario parece que se está burlando de alguien.

El Alcalde Justino Avila Arce ayer declaraba lo que le informado Protección Civil, solo 4 viviendas en riesgo.

Justino Avila Arce... "TENEMOS DETECTADAS 4 VIVIENDAS"

Ayer, el Presidente Municipal, Justino Avila Arce fue entrevistado sobre viviendas de alto riesgo en el Centro Histórico.

Primeramente el funcionario municipal explicó que por lo pronto, se van a retirar todos los anuncios que pongan en riesgo a la ciudadanía, pese a que han encontrado cierta resistencia de parte de los propietario y esto evidencia más la necesidad de ser más rígidos.

Hasta el momento se han retirado aproximadamente 40 anuncios riesgosos.

Al hacerle el comentario de que hay detectadas Algunas fincas que están a punto de caerse y que están catalogadas como monumentos históricos en la zona centro indicó que tiene que haber dictámenes que permitan buscarle una solución

de acuerdo con la ley, la normatividad en el centro histórico la tiene el INAH que es quien determina lo que se tiene que hacer, hay una serie de fincas que por problemas de sucesión, de testamentarios no se han podido resolver "pero en un momento dado ese asunto lo vamos a llevar a cabildo" dijo Avila Arce.

Sin embargo el titular del INAH ya había comentado con anterioridad que ya tiene una notificación Protección Civil Municipal, se le ha dado a conocer toda una lista pero nadamás se han concretado a colocar listón amarillo y de ahí no pasa.

Respecto a esto, el Alcalde tepicense indicó que tiene conocimiento de por lo menos 4 fincas que actualmente están en una situación muy difícil.

EL INAH TIENE 56

Contrario a esta situación que ha sido informada al Presidente Municipal, el INAH tiene algunos días que acaba de mandar un oficio debidamente especificado a Protección Civil del Municipio donde se señalan poco más de 50 fincas en alto riesgo en lo que es el Centro Histórico.

Hay que recordar que una finca se derrumbó hace algunos días por la calle Durango casi esquina con Lerdo y de ese asunto, Juan Francisco Nava Montero declaró a una televisora local que ya tenía conocimiento que estaba en riesgo y por suerte, ese día no hubo desgracias que lamentar pero tras los últimos acontecimientos sería justo verificar las viviendas en riesgo del centro histórico.

Raúl Méndez Lugo, titular del Instituto Nacional de Antropología e Historia en Nayarit (INAH), ayer en su oficina señaló que es lamentable que hasta que suceden las cosas llega la preocupación.

Juan Francisco Nava Montero, ya presume su ineptitud.

Esto lo señaló pues acababa de recibir un llamado por parte del director de Protección Civil, Francisco Nava Montero quien le preguntaba cuándo irían a hacer un recorrido y valorar las fincas del centro histórico.

Y es que, el INAH ha venido realizando estudios desde el año de 1996 para señalar las fincas en riesgo, pero no les han hecho caso.

No es justo que cuando sucede lo que reza el dicho..."ahogado el niño a tapar el pozo", personas inconscientes quieran arreglar todo este tipo de situaciones.

Existe un documento que giraron a Protección Civil desde hace tiempo donde se le da a conocer esta situación, según lo demostró Méndez Lugo a MERIDIANO.

¿TIENE UD. DIABETES?
NO SE PREOCUPE MÁS. TRATAMIENTO EN CÁPSULA Y TÉ 100% NATURAL
¡GARANTIZADO!
VENGA Y COMPRUEBE CON NOSOTROS EL INCREIBLE RESULTADO QUE OBTENDRA
¡AHORA CAPSULAS!
TÉ LECA-NOR CHIHUI
¿SUFRE ALGUNOS DE ESTOS SINTOMAS...?
DE VENTA EN TIENDAS NATURISTAS Y EN:
MINA 155-B, CENTRO, TEL. 214-89-64, TEPIC, NAYARIT

¡CON PRODUCTO EN VEDA CAPTURAN SANTIAGUENSE!

Rubén Pérez/Meridiano

San Blas.- La madrugada de ayer miércoles rindió sus primeros frutos el operativo implementado por el Coordinador Judicial de la Zona III, Teniente Jaime Rivera Méndez, al decomisar 140 kilos de camarón azul, crustáceo que actualmente se encuentra en veda.

El sujeto detenido responde al nombre de Heriberto González Pérez, de 37 años de edad, originario y vecino de "Rancho Nuevo", perteneciente al municipio de Santiago Ixcuintla.

Este mismo fue detenido en el tramo carretero Guadalupe Victoria-San Blas por efectivos agentes de la Policía Judicial del Estado que seguían al pie de la letra las indicaciones del Teniente Rivera Méndez a fin de hacer respetar la ley de ecología en vigor.

González Pérez conducía una camioneta marca Toyota, modelo 90', con placas de circulación JB-02523 del estado de Jalisco, siendo en la cabina donde transportaba cuatro hieleras térmicas además de una cubeta que contenían en total la cantidad de 140 kilogramos del citado crustáceo que actualmente se encuentra protegido por la ley federal de ecología y medio ambiente a fin de evitar su sobre explotación.

El ahora detenido así como también el vehículo y el producto fueron trasladados hacia la ciudad de Tepic, Nayarit, quedando a disposición del Agente del Ministerio Público Federal por delitos contra la ecología.

¡TAXI SE EMBARRÓ A CAMIONETA!

Palomares/Meridiano

Gráfica del accidente desde otro ángulo

Tepic.- Durante la mañana de este miércoles, un vehículo del servicio público pretendió rebasar otra unidad y al no lograrlo terminó por cerrarle el paso a una camioneta, provocando que esta se le impactara en el costado izquierdo del auto de alquiler, quedando casi prensado el conductor del vehículo marca Nissan, tipo Tsuru, color blanco, 4 puertas, del sitio Aurrerá, con placas de circulación 9535MDA de Nayarit; la otra unidad involucrada es una camioneta Ford, pickup, color tinta, con placas PB 32740 de Nayarit.

En este accidente afortunadamente no se reportaron personas lesionadas, pero si daños materiales, aunque mínimos.

Sobre estos hechos tomó nota personal de la Dirección de Tránsito del Estado.

Cabe destacar que los choferes que circulan a diario por las calles de la ciudad no toman las suficientes precauciones, por lo que al no respetar los señalamientos viales impuestos por Tránsito estatal, provocan que continuamente se registren accidentes viales como el de esta ocasión.

Taxista se le cerró a una camioneta y sobrevino el accidente; no hubo lesionados

El cofre de la camioneta casi embistió al conductor de taxi

PARAPSICOLOGÍA UNIVERSAL DE LA MENTE

LO ATENDERÁN CONFIDENCIALMENTE LOS MÁS AFAMADOS ASTRÓLOGOS MENTALISTAS CONSEJEROS

ESTAMOS ATENDIENDO EN TEPIC A TODAS LAS PERSONAS QUE NO ENCUENTREN LA SOLUCIÓN A SUS PROBLEMAS

SI MARCHAN MAL SUS NEGOCIOS? UD. TRABAJA MUCHO SUS TIERRAS Y NO LE DAN PRODUCCIÓN?
EL DINERO NO LE RINDE? EN SU CASA ESCUCHA RUIDOS EXTRAÑOS?
TIENES PROBLEMAS EN EL AMOR? LUCES EXTRAÑAS APARECEN EN SU CASA?
SUFRE DE MALES DESCONOCIDOS?

ESCRIBANOS Y CONTESTAREMOS SU CARTA, UNA DIARIA EN ESTE MEDIO Y EN RADIO EN "LA TREMENDA" EN 810 AM A LAS 6:45 HRS LA PROXIMA CARTA PODRIA SER LA DE USTED, O VISITENOS PERSONALMENTE EN NUESTRAS 2 DIRECCIONES

EN TEPIC, NAYARIT:
Amado Nervo 345-B casi esquina Juan Escutia Centro
ABIERTO DE LUNES A VIERNES DE 9:00 A 18:00 HRS, SABADO DE 9:00 A 15:00 HRS Y DOMINGO DE 9:00 A 14:00 HRS
INFORMES Y CITAS AL TEL. 216-04-26

DONDE LE ATENDEREMOS COMO USTED SE MERECE

EN ACAPONETA:
HIDALGO # 73, CASI ESQUINA CON DURANGO
ABIERTO DE LUNES A VIERNES DE 10:00 A 17:00 HRS, SÁBADO DE10:00 A 16:00 HRS Y DOMINGO DE 10:00 A A4:00 HRS
INFORMES Y CITAS AL TEL. (044-37) 40-06-65

Felicidades por su columna y por ayudar a tanta gente que los necesita. Mi caso es el siguiente: tengo muchos años de soledad, he visitado personas para que me ayuden a encontrar pareja, pero solo me sacan el dinero y no hay resultado. Pido su ayuda pues nunca he podido encontrar a una mujer que me quiera solo mí. He pasado 34 años de soledad y cada día es mayor, ya que las mujeres que he conocido todas dicen que me amaron pero después me dejan diciendo que ya no me aman. Ayúdenme o debo resignarme a vivir en soledad? Hombre sin amor.

Estimado amigo E.G., la constancia nos lleva al éxito, te lo digo porque dices que has visitado gente para ayudarte; el problema no son ellos sino tú, pues empiezas a curarte y nunca terminas. Analizando tus rasgos grafológicos vemos que eres una persona indecisa y aprovechas las oportunidades de la vida. Solo eres crítico de lo que no puedes conseguir. Yo te digo: no eres un ser sin suerte, al contrario tienes buena estrella pero la soledad te aparta de las personas que pueden ayudarte. Ven a nuestras oficinas para darte unos consejos para que llegues al éxito y encuentres a la mujer que será tu pareja para toda la vida.

Atte: PARAPSICOLOGA UNIVERSAL DE LA MENTE

¿Drogas y Alcoholismo, son tu prisión?

Te Guiamos a la Libertad

TELÉFONO
01-333-5-09-44, 5-10-85

Date a la Oportunidad
Centro Pacífico,
Manzanillo Colima

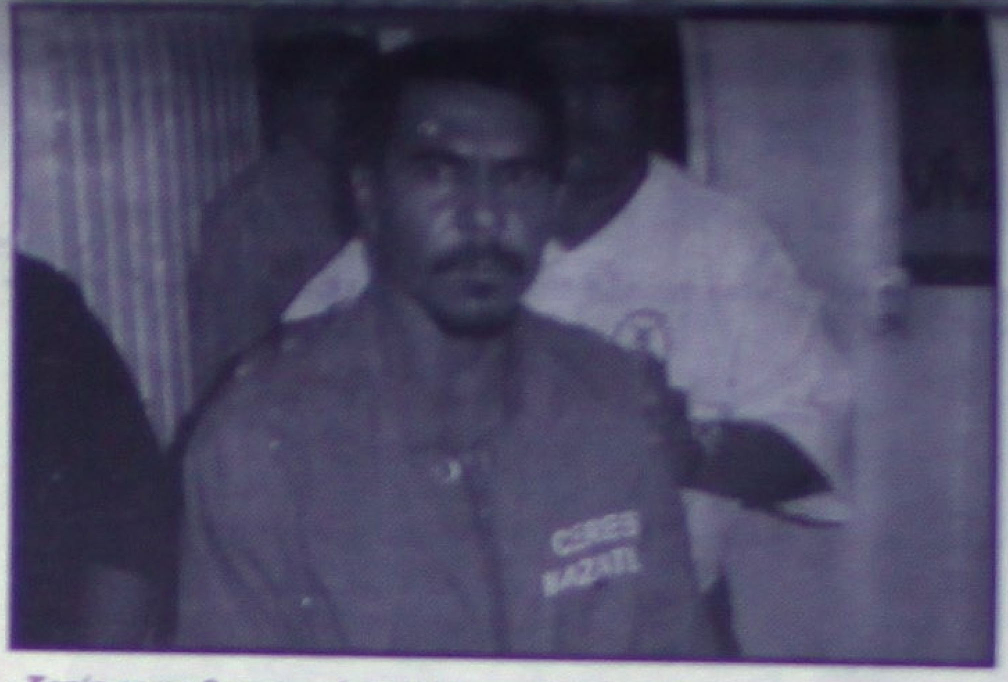

... Chuy Espericueta le dio cuenta que yo ahí estaba y fue a buscarme.

A mi el me dijo un día antes que yo hiciera "esas cosas" pero yo le dije que no pues a esos señores ni los conozco.

¿Que hay de cierto que vendieron las armas para sobrevivir?

- Si yo vendí la mía y el vendió la de el, a mi me dieron mil 500 a el no sé cuanto le darían y me dijo que iba rumbo a Ensenada, allá tiene unos cuñados.

Además reveló que estuvo a punto de matarlo, de no ser porque ya habían vendido las armas, pues Chuy Espericueta ya cuando se le pasó la borrachera, lloraba arrepentido.

¿Por lo que comentas de Espericueta, el sabía que eras capaz de realizar este tipo de "trabajo" como el crimen de Tecuala?

- No, yo muchas veces le insistí que no lo hiciera pero el me amagaba.

¿Viste si Jesús Espericueta se drogó antes del crimen?

- Po's siempre traía unas pastillas y se las tomaba cuando se echaba sus cervezas.

- Tenía como 8 meses de que lo conocí ahí en Tecuala.

¿En el momento de los hechos, Armando te suplicó que no lo mataras?

- Si, si entonces fue cuando empezó a tirar Chuy Espericueta y yo le dije,... vámonos porque andaba bien borracho.

¿Cuanto te pagaron?

- No nada, nada ni un cinco, el me había dicho que el lo iba hacer por una deuda que tenía donde estaba trabajando.

Pero ese mismo día en el restaurante me dijo a mi que lo ayudara, pero yo le comenté...no compadre estas cosas no deben ser así, po's si debes págale, vende los carros, lo que tu quieras pero como vas a quitarle la vida a gente nomás así, no, yo ya me voy, y cuando quería brincar la barda, me puso la pistola en la cabeza, y terco, andaba borracho.

¿Hacia donde huyeron?

- Hasta aquí, (Sinaloa) yo lo dejé y me fui a la Noria a trabajar.

En la huída, nos subimos a la camioneta y entonces para tomar rumbo a Pajaritos, allí nos fuimos pa' bajo, -a un barranco-, pues iba borracho ya por mero nos matábamos,... "mejor nos hubiéramos matado", contestó.

¿Quiere decir que ya estabas

El procurador de Nayarit es recibido por funcionarios de Sinaloa.

Días antes de su captura con la PJE y PME
DEL ENFRENTAMIENTO...

¿Ya había intentado capturarte la PJE?

- Si pero era porque me traje yo una señora de un primo de allá de Nayarit, pero la señora venía de acuerdo yo le hablé de un ranchito que se llama Las Tinajas a Camalotita, que yo venía pa'l Huajote, que se viniera y se vino ella, ahí se bajó.

Entonces aquí a mi me cayó el gobierno a ese rancho y a ella se la llevaron y dijo que la teníamos secuestrada pero eso es mentira.

¿Traías tu, equipo de radiocomunicación de la PJE y PME?

- No, esos radios que agarraron eran de ahí del rancho de Alfredo Serna, lo conozco desde hace algunos 18 años.

¿Sobre el enfrentamiento que tuviste con la policía?

- Aquí en el mismo rancho sucedió, pero no sabíamos que era Gobierno, yo "traiba" un "Cuerno de Chivo".

¿Disparaste tu contra la policía?

- Primero no, pero ellos empezaron a tirarnos y a mi me tumbaron de los balazos.

¿Te hirieron?

No, nomás me tumbaron, me pasó una bala cortito, entonces brinqué el cerco y yo por irme, si les tiré nomás a rumbo pero no vi a nadie.

¿Anteriormente estuviste encerrado?

- Si, allá por homicidio en Tecuala, Nayarit.

¿Te fugaste?

- Si.

¿Cuando te fugaste de Tecuala, lo hiciste por tus propios medios o alguien te ayudó?

- No, yo lo hice por mis propios medios, me encerraron con una varilla y quebré el candado, éramos tres y caímos a la calle Zaragoza, de ahí nos fuimos.

¿...?

- No, esta la primera vez fue por hacer "hecho" ese trabajo.

Yo a los chavalos ya los conocía, me invitaron y agarré una feria para irme al norte, me tocaron 30 mil pero de todos modos me los quitaron.

Luego vino la última pregunta.

¿De los delitos que se te imputan como te declaras?

- Po's alcabo ya me llevó la chingada, no po's culpable, po's que más.

¿Qué le dirías a los familiares de los que mataste?

- No po's que estoy muy arrepentido, pero todo fue por el otro, Chuy-

LA SITUACION DE EXPEDIENTES EN NAYARIT

Más tarde el director de control de procesos de la Procuraduría General de Justicia de Nayarit, dio a conocer que los jueces mixtos de los partidos judiciales que lo reclaman, una vez que deje de estar sujeto a proceso de Mazatlán y reciba una sentencia, podría ser trasladado a este estado.

Los jueces de Acaponeta y Tecuala, van a juzgar y a sentenciar en su momento a José Rivera, la orden de aprehensión y la de reaprehensión quedan vigentes hasta en tanto que las autoridades de sinaloa sentencien a "El Cuate".

Seguramente que le esperan muchos años de cárcel a José Rivera Díaz relacionado con fugas, crímenes y secuestros en Nayarit y Sinaloa.

"Alcabo ya me llevó la..." dijo "El Cuate" y se declaró culpable del triple homicidio en Tecuala.

Dice estar arrepentido y "hundido" José Rivera.

HABLA JOSE RIVERA, "EL CUATE" DESDE EL PENAL DE MAZATLAN...

¡AHORA PREFIERE ESTAR MUERTO!

*** Refiere en tono de resignación tras su captura, renegando de los hechos en los que supuestamente lo involucró su compadre Jesús Espericueta**
*** Acepta plenamente haber participado en el triple homicidio, fugarse de la cárcel y dice estar arrepentido**

Alejandro García/Meridiano
Enviado

Mazatlán, Sin.- En una entrevista dada a los medios de comunicación nayaritas en el Centro de Rehabilitación Social de Mazatlán, Sinaloa, José Rivera Díaz presunto homicida de los tres personajes en un restaurante de Tecuala, dio a conocer su versión de los hechos en donde culpa de todo a su compadre Jesús Espericueta.

El viaje que se hizo desde la capital nayarita inició a eso de las 08:30 horas y a las 11:50, autoridades y medios de comunicación arribaron al Centro de Rehabilitación Social de Mazatlán, Sinaloa es-

Ofrecieron unas palabras antes de presentar a los medios a "El Cuate".

perando hablar con el multihomicida capturado la semana pasada junto con una banda de secuestradores.

La presentación del presunto criminal y secuestrador era para que respondiera sobre la matanza ocurrida el 18 de Junio de este año en el restaurante Roberto's, de Tecuala.

Como se recordará, ese día cayeron abatidos a balazos Aureliano Estrada Ambriz, Armando López Ruiz y Sergio Alberto Magdaleno Ruiz, Presidente de la Empresa Coranay y funcionarios los otros dos.

Los hechos ocurrieron tras una discusión con el profesor, -hoy prófugo-, Jesús Espericueta Flores, quien había cometido un cuantioso desfalco y fue ayudado por José Rivera "El Cuate".

Antes de que fuera presentado a los medios nayaritas, el Procurador Jorge A. Bañuelos Ahumada agradeció a su homólogo sinaloense así como al subprocurador y el subprocurador Regional por las facilidades brindadas y felicitó el esfuerzo de la Policía Ministerial sinaloense.

Minutos después, José Rivera Díaz fue sacado de su celda altamente custodiado, llevando un pantalón color negro, huaraches, una camiseta color naranja del CERESO, esposado y respondió a todas las preguntas:

¿De dónde eres originario?
- De Camalotita, Nayarit.

¿Tu edad?
- 35 años.
¿Estado Civil?
- Soy casado.
¿Cómo ocurrieron los hechos del restaurante Roberto's en Tecuala, Nayarit?
- No po's el Chuy Espericueta me estaba amagando, y me decía que si no lo hacía, él me iba a matar a mi.
Ese día fue un ahijado de Chuy y un primo hermano mío Manuel Rivera de la Paz, fueron a buscarme y me decían...dijo el Chuy que fueras' y yo les contesté, no ven como vienen, ustedes vienen borrachos.
Entonces ellos me dijeron..."Mi padrino te ocupa es que le acaban de robar una camioneta".
¿Te dijeron que fueras armado?

El autobús que salió de Nayarit a Mazatlán.

Se encuentra recluido en el Centro de Readaptación de Mazatlán.

-No ellos mismos subieron las pistolas al vehículo; dos pistolas.
Cuando llegamos vi que estaba borracho el Chuy, le estaba tocando un conjuntillo y ya al rato como a la media hora ya empezó a discutir con ellos, (los tres fallecidos), y yo le decía, compadre, estas cosas no están bien, vámonos, vámonos pero me dijo...no compadre, si no los mato yo lo voy a matar a usted.
¿Sobre qué temas discutieron?
- Nos queríamos levantar y no nos dejaba ir ni a tirar el agua, ahí orinábamos debajo de la mesa y yo no estaba ni 'pistiado', entonces el ya empezó a tirar y yo por quitarle la pistola, se me fue un tiro.
¿Que arma traías?
- Una .9 milímetros.
¿Y Espericueta?
- Una .38 super.
¿Cuantos disparos hiciste?
- Yo uno nomás, porque yo cuando vi eso salí pa' fuera buscando las llaves de la camioneta, pues pa' imos esta cosa ya estaba hecha y yo le decía a mi compadre...n'ombre compadre que mal quedó.
¿Tienes tiempo conociendo a Chuy Espericueta?

José Rivera Díaz, culpa a su compadre Chuy Espericueta.

¡DOS MUERTOS AL DESPLOMARSE ANUNCIO!

García y Palomares
MERIDIANO

Tepic.- Un saldo de dos muertos y dos lesionados fue el resultado de un accidente que se registró ayer por la mañana en una de las principales avenidas de esta capital, al desplomarse un anuncio.

Este hecho fue reportado a eso de las 09:30 horas, por avenida México casi esquina con Zapata donde la jovencita que perdiera la vida, fue identificada como Ericka Cárdenas Meztizo de 22 años de edad, la cual se dijo, era originaria del estado de Puebla; la chamaca se encontraba en esta ciudad de luna de miel y provenían del estado de Veracruz, del poblado de Minatitlán.

Esta jovencita, según el reporte médico forense expedido prr el doctor Cecilio Paredes Estrada, indica que Ericka Cárdenas Meztizo falleció víctima de un traumatismo craneoencefálico (fractura) con exposición de masa encefálica, golpes contusos en varias partes del cuerpo y fractura de ambas piernas.

La occisa era acompañada al momento de los hechos por su marido José Guadalupe Contreras González de 28 años de edad, quien resultó con golpes leves en varias partes del cuerpo; siendo únicamente valorado por médicos del Seguro Social, quienes casi de inmediato lo dieron de alta.

También en el lugar resultó gravemente herido el exagente de Tránsito del Estado, David Gómez Magaña de 63 años de

Por la avenida México ocurrieron los hechos.

edad, el cual falleciera en el Seguro Social debido a que presentaba fractura de cráneo y golpes internos en el cuerpo; sus restos fueron llevados al SEMEFO al filo de 1:30 del mediodía en donde tras ser necropsiados fueron entregados a sus familiares, quienes habrán de darle cristiana sepultura en el transcurso de este día.

Se dijo que el exagente de seguridad vial tenía su domicilio en calle Libertad número 610 de la colonia Heriberto Casas.

También resultó seriamente lesionada Sony Jiménez Pobiano de 22 años de edad, la cual es originaria de Puebla y quien presuntamente acompañaba a la joven pareja de esposos conformada por Ericka y José Guadalupe.

Otra de las víctimas de este siniestro fue la señora Herlindia Ruelas Muñoz, la cual tras el fuerte golpazo quedó tirada sobre la avenida México; la dama, al igual que las otras

Auxilián a uno de los heridos.

víctimas fueron llevados de urgencia a la clínica 1 del Seguro Social, en donde falleciera David Gómez debido a los golpes presentaba.

Al lugar del accidente arribaron elementos del Cuerpo de Bomberos, paramédicos de la Cruz Roja, policía Municipales y Judiciales, quienes auxiliaron a la víctimas, las cuales quedaron sepultadas entre toneladas de escombros. Sobre los hechos tomó nota el Agente del Ministerio Público del Fuero Común, el cual dio fe de estos lamentables acontecimientos.

El director de Protección Civil, con su inseparable celular.

El lamentable hecho ocurrió cuando un anuncio hecho por panel y cemento que llegó a pesar al menos una tonelada, se desprendió y repentinamente se vino abajo, causando las desgracias antes mencionadas. Por su parte, la empresa de la que pendía el anuncio, reveló que aquí se fincará la responsabilidad hacia el grupo constructor "Huitzilin" quienes hace algunos meses realizaron remodelaciones.

El anuncio que se desplomó.

En Tuxpan...

¡LA PJE RECUPERA UNA TOYOTA ROBADA!

*** Los ladrones no completaron el robo y se la dejaron encargada a una familia de "Peñas"**

Rubén Pérez/Mike Salazar
MERIDIANO

Tuxpan.- El pasado martes se informó sobre la recuperación de una camioneta Toyota que había sido robada la madrugada del pasado 31 de julio. La unidad, una pick-up color azul, modelo 87' con placas de circulación PA-05913 es propiedad de Ernesto Díaz Peña quién tiene su domicilio ampliamente conocido en la Colonia "Pueblo Nuevo" de esta misma ciudad.

Siendo por aquel mismo rumbo donde "amantes de lo ajeno" le dieron lo que ahora podemos decir fue un buen susto, y es que gracias a la eficiente intervención de elementos de la Policía Judicial del Estado al mando del Comandante Bencomo Caro lograron recuperar la unidad.

La investigación condujo al competente equipo de Judiciales hasta el ejido de "Peñas", donde dieron con el vehículo mismo que se encontraba en el corral de una humilde vivienda, donde el mismo día del robo fue dejada por dos sujetos desconocidos, según relató el dueño de la vivienda, del que esta demás citar nombres.

Este mismo individuo argumentó que la madrugada del 1 de Agosto llegaron hasta él los ladrones, quienes le dijeron que su unidad andaba fallando solicitándole permiso para dejarla en su corral en tanto que iban a otro municipio por otra unidad para llevársela jalando."

Con la novedad que nunca regresaron, por lo que todo indica que no se animaron a completar el robo., afortunadamente para el dueño que pronto podrá recuperar su vehículo.

Testimonio del tratamiento KEEP FIT que ayudó a un hombre a bajar 250 Kilos

La obesidad acarrea a quien la padece, serios problemas depresivos que le pueden conducir al suicidio, por lo que hacer un esfuerzo por perder peso es fundamental para mejorarla calidad de vida, afirmó el Sr. Julián Arronte, quién a los 19 años llegó a pesar 387 kilos; y recibió el título de "El gordo más joven del mundo".

Actualmente, Julián promueve un tratamiento de control de peso con el que ha bajado 250 kilos en los últimos tres años.

Originario de Cuba, a los 7 años pesaba 35 kilos, en aquel entonces, sufrió un accidente playero que le ocasionó grave daño en la cabeza, lo que propició el uso de medicamentos que terminó por restablecer sus funciones neurológicas pero alteró su metabolismo, lo que le desencadenó un ansia irreprimible por la comida y un súbito incremento de peso hasta ubicarse en los 95 kilos. Hoy a los 30 años de edad, Julián Arronte pesa 138 kilos, se vale por sí mismo y continúa su tratamiento para bajar de peso, el mismo q... hace 3 años le ha cambiado la vida y que ahora se dedica a promover entre personas con serios problemas de obesidad con más de 250 kilos.

"Una mujer oriental de nombre Chamon Mumui prometió hacerme perder peso con sólo consumir un complemento alimenticio herbolario en cápsulas que inhibe la ansiedad de comer y acelera el proceso de quema grasa sin efectos secundarios" explica. "A cambio yo debería recorrer el mundo buscando personas con problemas de obesidad grave que pesan más de 250 kilos para regalarles el tratamiento.

Informes: Amado Nervo 345-B casi esquina Juan Escutia. Centro Tepic. Tel: 216-94-26 y (044) 3?-10-86-6?

SE BUSCA DISTRIBUIDOR INVERSIONISTA

KEEP FIT

KEEP FIT S.A. DE C.V.

PRODUCTO NATURAL
QUEMA GRASA

ANTES

NO REBOTE

DESPUES

60 CAPSULAS

SOCIAL

HERNÁN RAMIREZ DE LA TORRE
Caracteristicas Fisicas:
Estatura: 1 metro
Tez:Blanca
Cara:redonda
Cejas:Pobladas
Cabello:Castaño oscuro
Ojos:Negros y medianos
Frente:Amplia
Boca:Regular
Labios:Delgados
Menton:Redondo
Señas particulares:Lunar en brazo derecho a la altura del hombro.
Ropa que vestia:Pantalón de mezclilla azúl claro, tenis blancos
y sudadera verde.
Toda información se agradecerá al teléfono: 55-51-83-65 de la ciudad de México ó a la dirección electrónica gbacilio@gigante.com.mx

ATENTAMENTE
GUILLERMO BACILIO PEREZ
TELECOMUNICACIONES
52698062. (Mexico, D.F.)

SERVICIO SOCIAL

Mayra Alejandra García Perez, de 13 años de edad, se encuentra extraviada desde el pasado 21 de Junio y sus familiares se encuentran muy angustiados. Cualquier informe sobre su paradero, favor de comunicarse con la señora Ana María al teléfono 216 52

AL "MUSI"!

Rubén Pérez/Meridiano

Santiago Ixcuintla.- Otra vez fue remitido a la cárcel pública municipal Edgar Ramírez Lara alias "El Musi" porque el pasado fin de semana quiso robarse una bicicleta.

Los hechos ocurrieron el pasado domingo cerca de la medianoche en la colonia "Independencia", donde se paseaba muy sospechoso el tal "Musi" en espera de una oportunidad para robar.

Esta oportunidad se le presentó en la casa de la señora Delia Guerrero Arriaga, ya que "El Musi" desde la calle vió una bicicleta que se encontraba en el corral y sin pensarlo dos veces brincó la barda por ella.

Con el inconveniente de que "El Musi" hizo tanto ruido que levantó a los de la casa y hasta a los vecinos, mismos que salieron en auxilio de Dalia recuperando la bicicleta.

En esos estaban cuando se vieron los faros de una patrulla, por lo que el ladrón soltó el botín y optó por darse a la fuga.

De los hechos se dió parte a los uniformados quienes comenzaron inmediatamente la búsqueda del "Musi", pero fue inútil.

Rato después la misma patrulla volvió a pasar por el mismo domicilio, con la sorpresa de que "El Musi" había vuelto por la revancha y lo detuvieron cuando quería volver a sacar la bicicleta, por lo que sin más lo condujeron hasta la cárcel pública municipal.

De los hechos se presentó formal denuncia ante la Agencia del Ministerio Público, por lo que "El Musi" gozará de un buena temporada a la sombra.

mejore su salud:
Regrese al tratamiento natural con mayor rango de antiguedad y a la mejor opción médica.

APITERAPIA

El uso médico para distintas enfermedades y problemas físicos, aplicando la apitoxina natural de la abeja, jalea real, propóleo, polen de flores y miel.

ORIENTACIÓN Y CONSULTAS
ROMA 9 ESQUINA CON CARTAGENA. Ciudad del Valle.
APITERAPISTAS: DANIEL Y ALICIA OSAKO
Tel: 01 (3) 2-10-16-96.
Tepic, Nay. México

¡AUTOROBARON A PEÑAFIEL!

Alejandro Almanza Aguilar/Meridiano

Bahia de Banderas.- Se les ocurrió de pura puntada: si pegaba "el jale" entonces se quedarian con un jugoso botin: 20 mil pesos en efectivo. Pero algo pasó, los dos empleados de la empresa refresquera Peñafiel cayeron en serias contradicciones y terminaron por decir la verdad: se habian autorobado.

Todo comenzó la tarde del pasado martes, cerca de las 18:40 horas, cuando elementos de la Policía Judicial del Estado destacamentados en el municipio de Bahia de Banderas, recibieron un llamado de alerta por parte de dos jóvenes empleados de la empresa refresquera Peñafiel, quiénes mencionaban que momentos antes habian sido víctimas de un asalto a mano armada cometida por un sujeto joven que vestia pantalón negro, alto de estatura y de edad promedio entre los 25 a 30 años de edad.

El presunto asaltante, indicaron los afectados, llevaba en sus manos un arma de fuego con la cual los amagó y les pidió le entregaran el dinero producto de la venta.

David Morales Sandoval 33 años y su acompañante Tomás Carrera Cortés de 20, asustados, le dieron el dinero al pillo... comenzó la investigación.

Los muchachos que presumiblemente fueron atracados, dieron a conocer a las autoridades policiacas sus generales, manifestaron ser, el primero de los citados, originario del estado de Michoacan y vecino de San Juan de Abajo municipio de Bahia de Banderas; en tanto el segundo dijo ser oriundo de Puebla y vecino de Ixtapa, Jalisco; los dos manifestaron laborar para la empresa Peñafiel como repartidores de refrescos.

Tras ser interrogados arduamente por elementos de la Policia Judicial del Estado, los dos chamacos terminaron por indicar que todo lo del asalto era mentira, que ellos lo habian inventado por puntada, pues si pegaba "el jale" se quedarían con el jugoso botín, unos 20 mil pesos en efectivo, los cuales habían escondido previamente en un paraje cercano a donde supuestamente ocurrió el atraco.

Hecho lo anterior, los elementos de la PJE decidieron turnar a los dos presuntos responsables ante el Agente del Ministerio Público del Fuero Común, el cual les abrió una averiguación previa por el delito de robo calificado en agravio de la empresa refresquera Peñafiel.

Hoy los dos implicados en los hechos, se encuentran recluidos en la cárcel pública municipal de Valle de Banderas, en espera de que un Juez Mixto de Primera Instancia defina su situación jurídica.

¡EX-SEÑORITA IXTLAN ES LLEVADA A SU ULTIMA MORADA!

J.J. Arriola/Meridiano

Ixtlán del Río.- Una gran cantidad de amigos y familiares manifestaron su pesar por el trágico deceso de la ex reina de la belleza ixtlense Rosa Isela Navarro Gómez, quien pereciera la madrugada del lunes último en un accidente carretero cuando regresaba acompañada de su esposo Luis Armando López Isiordia, de 31 años, de las fiestas del Elote que se celebran en el poblado de Xalisco.

Rosa Isela, quien trabajaba como secretaria en la empresa Coca Cola, y era vecina de la calle Fresno de la colonia Las Arboledas, era ampliamente estimada y conocida en Ixtlán del Río después de que en el año de 1996 obtuvo un título de belleza como una de las jóvenes más atractivas del municipio y durante ese año participó en eventos culturales y turísticos promoviendo las riquezas naturales del municipio.

Son muchos los amigos y amigas que muestran su tristeza por el fallecimiento de Rosa Isela que tenía 24 años de edad y su esposo Luis Armando, quien pereció horas después debido a los fuertes golpes recibidos al impactarse en un choque de frente contra una camioneta Nissan al viajar en un Volswagen, tipo sedan, por la carretera libre número 15 en el tramo conocido como la Loma del Toro.

Cabe mencionar que en el Vocho también viajaba Juan Manuel Reyes Montes de 25 años de edad y una niña de dos años de edad hija de la pareja, quienes están fuera de peligro.

Ayer miércoles los restos de la finada Rosa Isela fueron llevados a su última morada al panteón municipal descanse en paz.

melate

PRONOSTICOS
RESULTADOS
Sorteo 1429 miércoles 15 de Agosto de 2001
Combinación ganadora
2 (NATURAL) 17 (NATURAL) 23 (NATURAL) 29 (NATURAL) 38 (NATURAL) 39 (NATURAL) 11 (ADICIONAL)

LUGAR	ACIERTOS	GANADORES	PREMIO INDIVIDUAL
1er.	6 NUMEROS NATURALES	—	—
2do.	5 NUMEROS NATURALES Y EL ADICIONAL	2	$ 213,879.60
3er.	5 NUMEROS NATURALES	23	$ 30,997.04
4to.	4 NUMEROS NATURALES	1,449	$ 492.01
5to.	3 NUMEROS NATURALES Y EL ADICIONAL	2,534	$ 50.00
		TOTAL DE PREMIOS 4,008	TOTAL A REPARTIR $ 1'980,313.61

PRÓXIMO SORTEO
$26'000,000.00 Veintiseis millones de pesos
Combinación sencilla, 10 pesos

revancha
Combinación ganadora
1 4 12 23 27 37

LUGAR	ACIERTOS	GANADORES	PREMIO INDIVIDUAL
1er.	6 NUMEROS NATURALES	—	—
2do.	5 NUMEROS NATURALES	31	$ 14,852.85
3er.	4 NUMEROS NATURALES	1,502	$ 183.93
		TOTAL DE PREMIOS 1,533	TOTAL A REPARTIR $ 736,701.21

PRÓXIMO SORTEO
$ 4'000,000.00 Cuatro millones de pesos
Con sólo, 8 pesos adicionales

PRÓXIMO DOMINGO
melate y revancha $30'000,000
SORTEO EFECTUADO ANTE LA INTERVENTORA DE LA SECRETARIA DE GOBERNACION. EL DERECHO DE COBRO CADUCA A LOS 60 DIAS POSTERIORES A ESTA PUBLICACIÓN.